



แผนพัฒนาท้องถิ่นปี (พ.ศ.๒๕๖๖-๒๕๗๐)
การแก้ไขแผนพัฒนาท้องถิ่น
ครั้งที่ ๑/๒๕๖๖

งานนโยบายและแผน
องค์การบริหารส่วนตำบลนากลาง
อำเภอสูงเนิน จังหวัดนครราชสีมา
กรมการปกครองท้องถิ่น
กระทรวงมหาดไทย



ประกาศองค์การบริหารส่วนตำบลนากลาง
เรื่อง การใช้แผนพัฒนาท้องถิ่นปี (พ.ศ. ๒๕๖๖-๒๕๗๐)
การแก้ไขแผนพัฒนาท้องถิ่น ครั้งที่ ๑/๒๕๖๖
ขององค์การบริหารส่วนตำบลนากลาง

ตามระเบียบกระทรวงมหาดไทย ว่าด้วยการจัดทำแผนพัฒนาขององค์กรปกครองส่วนท้องถิ่น พ.ศ. ๒๕๔๘ แก้ไขเพิ่มเติม (ฉบับที่ ๒) พ.ศ. ๒๕๕๙ และ (ฉบับที่ ๑) พ.ศ. ๒๕๖๑ มีสาระสำคัญดังนี้
หมวด ๔ การแก้ไข การเพิ่มหรือเปลี่ยนแปลงแผนพัฒนาท้องถิ่น
ข้อ ๒๑ การแก้ไขแผนพัฒนาท้องถิ่นเป็นอำนาจของผู้บริหารท้องถิ่น
เมื่อผู้บริหารท้องถิ่นได้เสนอขอแผนพัฒนาท้องถิ่นที่แก้ไขแล้ว ให้เปิดเผย เพื่อให้ประชาชนทราบโดยเปิดเผยไม่น้อยกว่าสามสิบวันนับแต่วันที่ผู้บริหารท้องถิ่นเห็นชอบ พร้อมทั้งแจ้งสภาท้องถิ่น อำเภอ และจังหวัดทราบด้วย

ดังนั้น เพื่อให้เป็นไปตามระเบียบกระทรวงมหาดไทย ว่าด้วยการจัดทำแผนพัฒนาขององค์กรปกครองส่วนท้องถิ่น พ.ศ. ๒๕๔๘ แก้ไขเพิ่มเติม (ฉบับที่ ๒) พ.ศ. ๒๕๕๙ และ (ฉบับที่ ๑) พ.ศ. ๒๕๖๑ องค์การบริหารส่วนตำบลนากลาง จึงได้ดำเนินการจัดทำแผนพัฒนาท้องถิ่นปี (พ.ศ.๒๕๖๖-๒๕๗๐) การแก้ไขแผนพัฒนา ครั้งที่ ๑/๒๕๖๖ ซึ่งผู้บริหารได้เสนอต่อสภาในคราวประชุมสภาองค์การบริหารส่วนตำบลนากลาง สมัยวิสามัญ สมัยที่ ๑ ประจำปี พ.ศ. ๒๕๖๖ ในวันที่ ๑๗ มกราคม ๒๕๖๖ และจัดให้มีการอนุมัติจากสภาฯ เรียบร้อยแล้ว จึงเห็นควรประกาศใช้แผนพัฒนาท้องถิ่น ปี (พ.ศ. ๒๕๖๖-๒๕๗๐) การแก้ไขแผนพัฒนาท้องถิ่น ครั้งที่ ๑/๒๕๖๖ ขององค์การบริหารส่วนตำบลนากลาง มาให้ทราบโดยทั่วกัน.

ประกาศ ณ วันที่ ๑๗ เดือนกุมภาพันธ์ พ.ศ. ๒๕๖๖

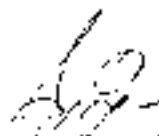
(นายก อบจ. น.สูงเนิน)

นายกองค์การบริหารส่วนตำบลนากลาง

ส่วนที่ ๑

สภาพทั่วไปและข้อมูลพื้นฐาน

ส่วนที่ ๑

สภาพทั่วไปและข้อมูลพื้นฐานของ องค์การบริหารส่วนตำบลนากลาง

๑. ด้านกายภาพ

๑.๑ ประวัติความเป็นมา

ประวัติหมู่บ้านตำบลนากลาง เดิมตั้งอยู่ตรงโบสถ์เก่า ผู้นำก่อตั้งหมู่บ้าน ชื่อ นายนา เป็นผู้มีรูปร่างใหญ่โตมาก หลังจากตั้งหมู่บ้านแล้วน้ำที่นำมาอุปโภคบริโภคได้จากหนองท่าเรือ (ปัจจุบันสระน้ำของวัดบ้านนาใหญ่) เมื่อก่อตั้งหมู่บ้านแล้วจึงสร้างวัดและอุโบสถ คือ อุโบสถหลังเก่า บริเวณข้างถนนจากบ้านนากลางไปบ้านนาใหญ่ เมื่อก่อตั้งหมู่บ้านแล้ว เห็นว่าหมู่บ้านอยู่ไกลแหล่งน้ำประชาชนส่วนหนึ่งจึงย้ายถิ่นฐานไปตั้งหมู่บ้านอยู่ที่บ้านนากลาง โดยใช้น้ำอุปโภคบริโภคจากหนองเป่ง (ปัจจุบัน คือ สระน้ำข้าง อบต.นากลาง) และสระหนองไผ่ (ปัจจุบัน คือ สระน้ำของวัดนากลาง) และประชาชนอีกส่วนหนึ่งย้ายไปตั้งหมู่บ้านอยู่ทางใต้ หมู่บ้านโนนบ้านใต้ โดยอาศัยน้ำอุปโภคบริโภคจากสระอีหูน (อยู่ติดถนนมิตรภาพ)

ประชาชนทั้ง ๓ หมู่บ้านที่ย้ายไปตั้งถิ่นฐาน คือ

๑. บ้านเก่า ปัจจุบัน คือ บ้านนาใหญ่ โดยตั้งตามชื่อ นายนา ผู้มีรูปร่างสูงใหญ่ ซึ่งเป็นผู้ก่อตั้งหมู่บ้าน

๒. บ้านกลาง ปัจจุบัน คือ บ้านนากลาง

๓. บ้านใต้ ปัจจุบันไม่มีแล้ว เนื่องจากสมัยนั้นมีโจรชุม คอยปล้นสะดมชาวบ้าน ผู้นำหมู่บ้านจึงปรึกษากับชาวบ้านว่าควรย้ายที่อยู่ มิฉะนั้นจะถูกโจรปล้นกันหมด ชาวบ้านจึงพากันย้ายมาอยู่บ้านนากลาง ทำให้หมู่บ้านนากลางเป็นหมู่บ้านใหญ่

บ้านห้วยตะคร้อ ประชาชนย้ายมาจากบ้านละลมหม้อ ส่วนบ้านหนองบอนและบ้านบุตาต้อง คือ ประชาชนที่ย้ายมาจากบ้านกุดจิก ตำบลกุดจิก จึงเกิดเป็นตำบลนากลางในปัจจุบัน

ตำบลนากลางเป็นตำบลหนึ่งใน ๑๑ ตำบลของอำเภอสุงเนิน จังหวัดนครราชสีมา ซึ่งต่อมาได้แยกพื้นที่ตำบลนากลางบางส่วนเป็นตำบลหนองตะไค้ และได้รับการประกาศจากกระทรวงมหาดไทยแยกเขตการปกครองเป็นตำบลนากลาง มีผลเมื่อวันที่ ๓๐ กันยายน ๒๕๑๔ ตามประกาศกระทรวงมหาดไทย เรื่องตั้งและเปลี่ยนแปลงเขตตำบลในท้องที่ อำเภอสุงเนิน จังหวัดนครราชสีมา อำเภอบัวชุม อำเภอสุงเนิน อำเภอยางชุมน้อย อำเภอกง อำเภอด่านขุนทด อำเภอโนนไทย จังหวัดนครราชสีมา ลงวันที่ ๒๘ กันยายน ๒๕๑๔ เดิมมี ๕ หมู่บ้าน และเมื่อมีพระราชกฤษฎีกาเปลี่ยนแปลงเขตเทศบาลเมืองนครราชสีมา จังหวัดนครราชสีมา พ.ศ. ๒๕๒๕ เป็นเทศบาลนครนครราชสีมา ได้ขยายเขตเทศบาลมาครอบคลุมในบางส่วนของหมู่ที่ ๖ ปัจจุบันแบ่งการปกครองออกเป็น ๔ หมู่บ้านและได้รับยกฐานะจากสภาตำบลนากลางเป็นองค์การบริหารส่วนตำบลนากลาง เมื่อปี พ.ศ. ๒๕๓๘

๑.๒ ขนาดพื้นที่ตั้ง

ทำเลที่ตั้งตำบล ตำบลนากลางเป็น ๑ ใน ๑๓ ตำบลในเขตอำเภอสูงเนิน จังหวัดนครราชสีมา มีอาณาเขตพื้นที่อยู่ติดกับท้องที่ใกล้เคียง ๕ ส่วน คือ เทศบาลตำบลลูกจิก องค์การบริหารส่วนตำบลลูกจิก องค์การบริหารส่วนตำบลโคกกรวด อำเภอเมือง จังหวัดนครราชสีมา องค์การบริหารส่วนตำบลสูงเนิน องค์การบริหารส่วนตำบลหนองตะเภา และมีอาณาเขตดังนี้

- ๑. ทิศเหนือ จรดเทศบาลตำบลลูกจิก และองค์การบริหารส่วนตำบลลูกจิก อำเภอสูงเนิน จังหวัดนครราชสีมา
- ๒. ทิศตะวันออกจรดองค์การบริหารส่วนตำบลโคกกรวด อำเภอเมือง จังหวัดนครราชสีมา
- ๓. ทิศตะวันตก จรดองค์การบริหารส่วนตำบลสูงเนิน อำเภอสูงเนิน จังหวัดนครราชสีมา
- ๔. ทิศใต้ จรดองค์การบริหารส่วนตำบลหนองตะเภา อำเภอสูงเนิน จังหวัดนครราชสีมา

โดยตำบลนากลางอยู่ห่างจากที่ว่าการอำเภอสูงเนิน จังหวัดนครราชสีมาไปทางทิศตะวันออก เป็นระยะทางประมาณ ๑๕ กิโลเมตร

๑.๓ เนื้อที่

เนื้อที่ตำบลนากลาง มีพื้นที่ตำบลตามประกาศกระทรวงมหาดไทยประมาณ ๓๓,๐๖๙ ไร่ หรือ ๕๒.๕๐ ตารางกิโลเมตร เป็นเขตปกครององค์การบริหารส่วนตำบลนากลาง ประมาณ ๓๓,๐๖๓ ไร่ หรือ ๕๒.๕๐ ตารางกิโลเมตร

๑.๔ สภาพภูมิประเทศ

ตำบลนากลาง มีพื้นที่ทางเหนือเป็นที่ราบลุ่ม ทางทิศใต้เป็นที่ราบสูงสลับพื้นที่นา ทิศตะวันออกเป็นที่ราบสูงสลับที่ลุ่ม ทิศตะวันตกเป็นที่ราบสูงส่วนใหญ่เป็นที่ไร่สลับที่นาเล็กน้อย ความสูงเหนือจากระดับน้ำทะเล ๒๓๒-๒๓๓ เมตร มีน้ำท่วมไหลผ่านจากทิศใต้สู่ทิศเหนือ ทางตอนกลางของตำบลมีลำห้วยยาง และทิศตะวันออกของตำบลมีลำห้วยมะเกลือซึ่งแบ่งแนวเขตอำเภอเมืองนครราชสีมา และอำเภอสูงเนิน จังหวัดนครราชสีมา

๑.๕ พื้นที่ป่า

พื้นที่ป่าของตำบลนากลาง เป็นป่าไม้ มีทั่วไปตามหมู่บ้าน ซึ่งมีไว้ทำประโยชน์ต่างๆร่วมกัน ของคนในชุมชน เช่น เพื่อเป็นทำเลเลี้ยงสัตว์ และพองจำแนกป่าไม้ตามพื้นที่ ได้ดังนี้

- ป่าชุมชนดั้งเดิม เป็นพื้นที่ป่าตามธรรมชาติส่วนใหญ่เป็นป่าไม้เบญจพรรณที่ประชาชนในสมัยก่อน มีกฎกติการ่วมกันว่าป่าชุมชนเหล่านี้เป็นป่าชุมชนหรือที่สาธารณะประจำหมู่บ้าน ป่าส่วนใหญ่เป็นป่าเสื่อมโทรมเนื่องจากการใช้ประโยชน์ของประชาชนเพิ่มขึ้นทุกๆปี ตำบลนากลางมีพื้นที่ป่าสาธารณะดังนี้

(๑) บ้านนากลาง	หมู่ ๑ มีที่ป่าสาธารณะ	ประมาณ ๑๕๐ ไร่
(๒) บ้านนาใหญ่	หมู่ ๒ มีที่ป่าสาธารณะ	ประมาณ ๑๘ ไร่
(๓) บ้านหนองอโน	หมู่ ๔ มีที่ป่าสาธารณะ	ประมาณ ๒๓๐ ไร่
(๔) บ้านนากลาง	หมู่ ๔ มีที่ป่าสาธารณะ	ประมาณ ๔๒๐ ไร่

ส่วนพื้นที่ป่าประมาณ ๑,๑๑๘ ไร่

- ป่าชุมชนแบบพัฒนา เป็นพื้นที่ป่าที่เกิดจากส่งเสริมและการกระทำกิจกรรมปลูกป่า ประกอบด้วย โครงการปลูกป่าถาวรเฉลิมพระเกียรติ การปลูกป่าไม้ใช้สอย การปลูกป่าในที่สาธารณะ ที่ราชการ โรงเรียน รวมทั้งการอนุรักษ์พื้นที่ป่าทั่วไปประมาณ

๓.๖ อุณหภูมิ

สภาพภูมิอากาศในพื้นที่ต่ำ,กลาง มีทั้งแบบเขตร้อนมีฝนน้อย แบบมรสุมที่มีความชื้นสูง สลับกัน หรือแบบเมือองร้อนเฉพาะฤดู อิทธิพลมรสุมตะวันออกเฉียงเหนือจะพัดผ่านระหว่างเดือนพฤศจิกายน-เดือนกุมภาพันธ์ อิทธิพลมรสุมตะวันตกเฉียงใต้จะพัดผ่านระหว่างเดือนพฤษภาคม-เดือนกันยายน อิทธิพลมรสุมตะวันออกเฉียงใต้จะพัดผ่านเดือนธันวาคมถึงเดือนกุมภาพันธ์ เดือนพฤษภาคม จากอิทธิพลของลมมรสุมทำให้เกิดฤดูกาล ดังนี้

ฤดูฝน เริ่มตั้งแต่ปลายเดือนพฤษภาคมถึงเดือนตุลาคมโดยได้รับอิทธิพลจากลมมรสุมตะวันตกเฉียงใต้พัดพาความชื้นจากทะเล แต่เนื่องจากมีเทือกเขาตะนาวศรีเป็นกั้นอยู่ทำให้ปริมาณน้ำฝนที่ได้รับมีจำนวนค่อนข้างน้อย ปริมาณน้ำฝนส่วนใหญ่เกิดจากพายุดีเปรสชันจากทะเลจีนใต้ อุณหภูมิอยู่ระหว่าง ๓๒-๔๑ องศาเซลเซียส ความชื้นสัมพัทธ์อยู่ระหว่าง ๘๐-๙๐%

- ฤดูแล้ง เริ่มประมาณปลายเดือนตุลาคมถึงเดือนกุมภาพันธ์ โดยได้รับอิทธิพลจากลมมรสุมตะวันออกเฉียงเหนือพัดปกคลุมพื้นที่ ทำให้อุณหภูมิลดลงทั่วไป อากาศจะหนาวเย็น อุณหภูมิอยู่ระหว่าง ๑๘-๓๕ องศาเซลเซียส ความชื้นสัมพัทธ์อยู่ระหว่าง ๗๕-๘๕%

- ฤดูร้อน เริ่มประมาณเดือนมีนาคมถึงเดือนพฤษภาคม โดยได้รับอิทธิพลจากลมมรสุมตะวันตกเฉียงใต้พัดพาจากทะเลจีนใต้และอ่าวไทย ลมมรสุมตะวันออกเฉียงเหนือมีกำลังอ่อนลงและค่อนข้างแปรปรวน ทำให้อากาศร้อน อบอ้าว อุณหภูมิอยู่ระหว่าง ๓๒-๔๓ องศาเซลเซียส ความชื้นสัมพัทธ์อยู่ระหว่าง ๖๐-๗๕% จากข้อมูลดังกล่าวทำให้ตำบลากลางมีปริมาณน้ำฝนน้อย และอากาศร้อนมาก

๓.๗ แหล่งน้ำ

แหล่งน้ำธรรมชาติและแหล่งน้ำอื่นๆ

ประเภทแหล่งน้ำ	ที่ตั้ง/หมู่ที่	ขนาด (กว้าง)	ปริมาณที่ เก็บกัก	การใช้ ประโยชน์	ระยะเวลา
๑. คลองห้วยมะนาเือ	ม. ๕,๓	๖ เมตร	๑๕๘,๐๐๐	ทำนา,ปลูกผัก	ไม่ตลอดปี
๑. คลองห้วยยาง	ม. ๑,๒,๖	๖ เมตร	๑๕๓,๐๐๐	ทำนา,ปลูกผัก	ตลอดปี
๑. คลองห้วยวังม่วง	ม. ๓,๓,๕	๖ เมตร	๗๒,๐๐๐	ทำนา,ปลูกผัก	ตลอดปี
๑. คลองห้วยมาตี	ม. ๑,๓	๔ เมตร	๒๕,๐๐๐	ทำนา	ตลอดปี

๓.๘ การปกครอง

ปัจจุบันตำบลชนบทราง แบ่งการปกครองออกเป็น ๘ หมู่บ้าน คือ

<u>หมู่ที่ ๑ บ้านหนองยาง</u>	ผู้ปกครอง นายสันติ สกุดศิริวัฒน์	กำนัน
<u>หมู่ที่ ๒ บ้านนาใหญ่</u>	ผู้ปกครอง นางรัชฎาพร สาสูงเนิน	ผู้ใหญ่บ้าน
<u>หมู่ที่ ๓ บ้านห้วยตะคร้อ</u>	ผู้ปกครอง นายบุญสืบ ศรีสูงเนิน	ผู้ใหญ่บ้าน
<u>หมู่ที่ ๔ บ้านหนองบอน</u>	ผู้ปกครอง นางอุสา วัณจรรย์ภาค	ผู้ใหญ่บ้าน
<u>หมู่ที่ ๕ บ้านนากลาง</u>	ผู้ปกครอง นางประพณี วงแสงน้อย	ผู้ใหญ่บ้าน
<u>หมู่ที่ ๖ บ้านนาใหญ่พัฒนา</u>	ผู้ปกครอง นางสุณี สมบัติประเสริฐ	ผู้ใหญ่บ้าน
<u>หมู่ที่ ๗ บ้านบุตาต้อง</u>	ผู้ปกครอง นางสาวพรพรรณ มีวันสูงเนิน	ผู้ใหญ่บ้าน
<u>หมู่ที่ ๘ บ้านนาสามัคคี</u>	ผู้ปกครอง นายจรัญ เก่าสิงห์	ผู้ใหญ่บ้าน
<u>หมู่ที่ ๙ บ้านนาพัฒนาพัฒนา</u>	ผู้ปกครอง นางฉวีวรรณ โกละสูงเนิน	ผู้ใหญ่บ้าน

๓.๙ ประชากร

จำนวนประชากรและความหนาแน่นประชากร จากข้อมูลของสำนักทะเบียนราษฎรของอำเภอสูงเนิน เมื่อเดือน ตุลาคม ๒๕๖๘ พบว่า ของตำบลชนบทรางมีจำนวนทั้งสิ้น ๗,๘๓๓ คน จำแนกเป็นชาย จำนวน ๓,๘๘๖ คน หญิง จำนวน ๓,๙๔๗ คน มีความหนาแน่นเฉลี่ย ๑๓๕.๘๓ คนต่อตารางกิโลเมตร และมีจำนวนครัวเรือนทั้งสิ้น ๓,๘๘๒ ครัวเรือน ซึ่งจะดูได้จากตารางเปรียบเทียบ

ตารางจำนวนครัวเรือนเปรียบเทียบ พ.ศ.๒๕๖๒ - ๒๕๖๘

หมู่ที่	บ้าน	พ.ศ.๒๕๖๒	พ.ศ.๒๕๖๓	พ.ศ.๒๕๖๘
๑	นากลาง	๖๒๕	๖๒๔	๖๘๗
๒	นาใหญ่	๑๖๖	๑๕๓	๑๖๓
๓	ห้วยตะคร้อ	๓๔๖	๓๔๗	๓๔๘
๔	หนองบอน	๓,๐๗๖	๓,๐๗๔	๓,๐๘๓
๕	นากลาง	๕๓๕	๖๘๕	๖๖๖
๖	นาใหญ่พัฒนา	๒๖๔	๒๖๗	๒๗๖
๗	บุตาต้อง	๑๕๐	๑๕๒	๑๕๘
๘	นาสามัคคี	๓๓๕	๓๒๔	๓๒๓
๙	นาพัฒนาพัฒนา	๓๖๐	๓๗๑	๓๗๗
รวม		๓,๖๕๑	๓,๗๐๒	๓,๘๔๒

แผนพัฒนาท้องถิ่น (พ.ศ. ๒๕๖๒-๒๕๗๖)

โดย องค์การบริหารส่วนตำบลชนบทราง อำเภอสูงเนิน จังหวัดนครราชสีมา

แผนภูมิจำนวนครัวเรือนตำบลนากลางปี ๒๕๖๒ - ๒๕๖๔

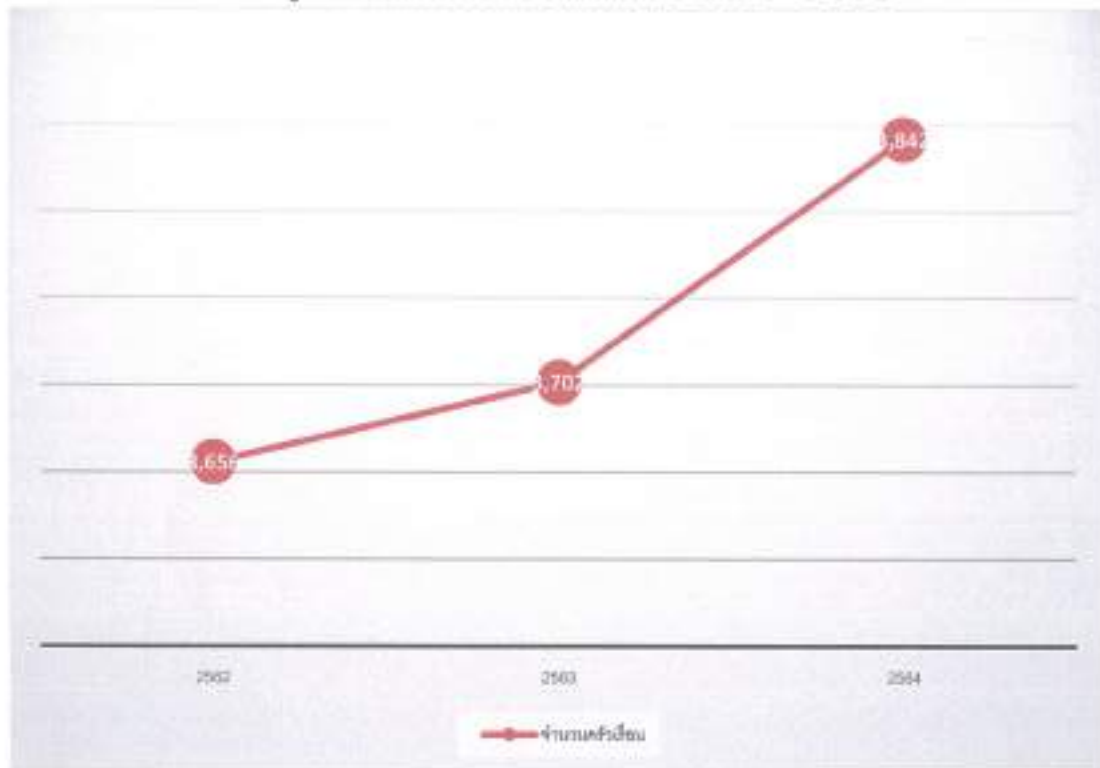

หมายเหตุ :ปี ๒๕๖๔ การเคหะแห่งชาติได้ฟื้นฟูปรับปรุงโครงการบ้านเอื้ออาทร นครราชสีมา ระยะที่ ๑ หมู่ที่ ๔ บ้านหนองบอน ตำบลนากลาง อำเภอสูงเนิน จังหวัดนครราชสีมา เพื่อพัฒนาที่พักอาศัย (บ้าน) สำหรับผู้มีรายได้น้อย จำนวน ๕๕๕ หลัง จึงเป็นเหตุให้บ้านหนองบอน หมู่ที่ ๔ มีจำนวนครัวเรือนเพิ่มขึ้นมากกว่า ๒ เท่าตัว

จำนวนประชากรปี พ.ศ. ๒๕๖๒ - ๒๕๖๕

หมู่ที่	บ้าน	พ.ศ. ๒๕๖๒			พ.ศ. ๒๕๖๓			พ.ศ. ๒๕๖๔		
		ชาย	หญิง	รวม	ชาย	หญิง	รวม	ชาย	หญิง	รวม
๓	นากกลาง	๕๐๗	๕๕๖	๑,๐๖๓	๕๖๖	๕๖๖	๑,๑๓๒	๕๖๕	๕๖๕	๑,๑๓๐
๔	นาใหญ่	๕๖๒	๕๖๒	๑,๑๒๔	๕๖๖	๕๖๖	๑,๑๓๒	๕๖๖	๕๖๖	๑,๑๓๒
๕	ห้วยกระสี	๓๖๖	๕๖๕	๙๓๑	๓๖๖	๕๖๕	๙๓๑	๓๖๖	๕๖๕	๙๓๑
๖	หนองบอน	๓๖๕	๕๖๕	๙๓๐	๓๖๕	๕๖๕	๙๓๐	๓๖๕	๕๖๕	๙๓๐
๗	นากกลาง	๓๖๕	๕๖๕	๙๓๐	๓๖๕	๕๖๕	๙๓๐	๓๖๕	๕๖๕	๙๓๐
๘	นาใหญ่พัฒนา	๓๖๕	๕๖๕	๙๓๐	๓๖๕	๕๖๕	๙๓๐	๓๖๕	๕๖๕	๙๓๐
๙	บุศาค้อง	๓๖๕	๕๖๕	๙๓๐	๓๖๕	๕๖๕	๙๓๐	๓๖๕	๕๖๕	๙๓๐
๑๐	นากกลางสามัคคี	๓๖๕	๕๖๕	๙๓๐	๓๖๕	๕๖๕	๙๓๐	๓๖๕	๕๖๕	๙๓๐
๑๑	นากกลางพัฒนา	๓๖๕	๕๖๕	๙๓๐	๓๖๕	๕๖๕	๙๓๐	๓๖๕	๕๖๕	๙๓๐
รวมทั้งสิ้น		๒,๕๖๖	๓,๒๖๓	๕,๘๒๙	๒,๕๖๖	๓,๒๖๓	๕,๘๒๙	๒,๕๖๕	๓,๒๖๕	๕,๘๓๐

* ข้อมูล ณ เดือน ตุลาคม ๒๕๖๕

แผนภูมิจำนวนประชากรปี ๒๕๕๘-๒๕๖๒



๑.๑๐ การศาสนา

ประชาชนในตำบลนากลาง ส่วนใหญ่นับถือศาสนาพุทธเป็นหลักคิดเป็นร้อยละ ๙๙ ของประชากรทั้งหมด มีวัดและศาสนสถานที่สำคัญ ๕ แห่ง คือ

๑. วัดนากลาง
๒. วัดนาใหญ่
๓. วัดห้วยตะคร้อ
๔. วัดหนองบอน
๕. โบสถ์สันติ

๑.๑๑ การศึกษา

ในพื้นที่องค์การบริหารส่วนตำบลนากลาง มีโรงเรียนในพื้นที่ระดับประถมศึกษาและโรงเรียนขยายโอกาส รวมทั้งหมดจำนวน ๔ แห่ง ดังนี้

๑. โรงเรียนบ้านนากลาง เป็นโรงเรียนขยายโอกาสถึงระดับมัธยมศึกษาตอนต้น ตั้งอยู่ที่บ้านนากลาง หมู่ที่ ๑ ผู้อำนวยการสถานศึกษา คือ นางสาวปทุม ปิยากุล
๒. โรงเรียนบ้านนาใหญ่(เสถียรราชภฏวีรยุทธ) ตั้งอยู่ หมู่ที่ ๒ บ้านนาใหญ่ มีผู้อำนวยการสถานศึกษา คือ นางจิตจา ที่หนองสังค์
๓. โรงเรียนบ้านห้วยตะคร้อ ตั้งอยู่ หมู่ที่ ๓ บ้านห้วยตะคร้อ มีผู้อำนวยการสถานศึกษา คือ นายอวิญ ศรีพลสัง
๔. โรงเรียนบ้านหนองบอน ตั้งอยู่ หมู่ที่ ๔ บ้านหนองบอน มีผู้อำนวยการสถานศึกษา คือ นายสุทธิชัย ลินดาวรรณ

จำนวนเด็กนักเรียนในเขตตำบลนากลาง ประจำปี พ.ศ. ๒๕๖๐-๒๕๖๔

ชื่อโรงเรียน	จำนวนนักเรียน				
	พ.ศ. ๒๕๖๐	พ.ศ. ๒๕๖๑	พ.ศ. ๒๕๖๒	พ.ศ. ๒๕๖๓	พ.ศ. ๒๕๖๔
โรงเรียนบ้านนากลาง	๓๔๙	๓๕๖	๓๖๖	๓๗๖	๒๐๐
โรงเรียนบ้านนาใหญ่	๓๕๕	๓๕๒	๓๓๔	๓๓๕	๓๒๙
โรงเรียนบ้านห้วยตะคร้อ	๓๓๕	๓๓๕	๓๑๓	๓๓๓	๒๐๘
โรงเรียนบ้านหนองบ่อ	๕๓	๕๘	๕๖	๓๒	๕๖
รวม	๙๙๘	๙๙๙	๙๘๕	๙๗๖	๙๐๓

หมายเหตุ จำนวนนักเรียนในอนุบาล-ประถมศึกษาปีที่ ๖

การจัดการศึกษา

องค์การบริหารส่วนตำบลนากลาง ได้ดำเนินการควบคุมโครงการถ่ายโอนภารกิจจัดการศึกษาระดับก่อนประถมศึกษา (๓ - ๕ ขวบ) ซึ่งปฏิบัติตามนโยบายการกระจายอำนาจให้แก่องค์กรปกครองส่วนท้องถิ่น ตามรัฐธรรมนูญแห่งราชอาณาจักรไทย พุทธศักราช ๒๕๖๐ มาตรา ๓๘ และ พระราชบัญญัติกำหนดแผนและขั้นตอนการกระจายอำนาจให้แก่องค์กรปกครองส่วนท้องถิ่น พุทธศักราช ๒๕๕๒ มาตรา ๓๐ กระทรวงศึกษาธิการ มีนโยบายถ่ายโอนการจัดการศึกษาอนุบาล ๓ ขวบ ให้แก่องค์กรปกครองส่วนท้องถิ่น ดำเนินการในปีการศึกษา ๒๕๕๔ โดยให้โรงเรียนในสังกัดสำนักงานคณะกรรมการประถมศึกษาแห่งชาติรับผิดชอบ ๓ ร.บ.เข้าเรียน แต่ให้ความร่วมมือกับท้องถิ่นในการจัดการศึกษาอนุบาล ๓ ขวบ โดยสนับสนุนด้านอาคารสถานที่ ด้านวิชาการและครูอัตราจ้างหรือครูผู้สอนให้ช่วยดำเนินการสอนต่อไป องค์การบริหารส่วนตำบลนากลาง ได้ดำเนินการจัดการเรียนการสอนเด็กก่อนวัยเรียน จำนวน ๓ แห่ง คือ

๑. ศูนย์พัฒนาเด็กเล็กบ้านนากลาง มี ครู จำนวน ๒ คน ผู้ดูแลเด็ก จำนวน ๑ คน
๒. ศูนย์พัฒนาเด็กเล็กบ้านนาใหญ่ มี ครู จำนวน ๑ คน ผู้ดูแลเด็ก จำนวน ๑ คน พนักงานจ้างทั่วไป จำนวน ๑ คน
๓. ศูนย์พัฒนาเด็กเล็กบ้านหนองบ่อ มี ผู้ดูแลเด็ก จำนวน ๑ คน พนักงานจ้างเหมา จำนวน ๑ คน

จำนวนเด็กในความดูแลของศูนย์พัฒนาเด็กเล็กปี พ.ศ.๒๕๖๐-๒๕๖๔

ชื่อศูนย์พัฒนาเด็กเล็ก	จำนวนเด็ก				
	พ.ศ. ๒๕๖๐	พ.ศ. ๒๕๖๑	พ.ศ. ๒๕๖๒	พ.ศ. ๒๕๖๓	พ.ศ. ๒๕๖๔
ศูนย์พัฒนาเด็กเล็กบ้านนากลาง ม.๘	๔๐	๔๐	๔๐	๕๓	๓๖
ศูนย์พัฒนาเด็กเล็กบ้านนาใหญ่ ม.๒	๕๐	๕๐	๓๐	๓๐	๓๘
ศูนย์พัฒนาเด็กเล็กบ้านหนองบ่อ ม.๔	๓๕	๓๕	๗	๓๙	๒๖
รวม	๑๒๕	๑๒๕	๗๗	๑๒๒	๑๐๐

จำนวนเด็กปฐมวัยที่เข้าศึกษาในศูนย์พัฒนาเด็กเล็ก ตำบลนากลาง มีอัตราการลดลงขึ้นเล็กน้อย เมื่อเปรียบเทียบกับจากปี ๒๕๖๐-๒๕๖๔ ซึ่งมีแนวโน้ม จะการลดจำนวนลง เพราะเขตตำบลนากลางเป็นชุมชนเกษตรกรรมผสมกับชุมชนเมือง ประชากรส่วนใหญ่ที่พอมีศักยภาพในการส่งบุตรหลานเข้าเรียนไม่โรงเรียน คืออยู่นอกพื้นที่หรือโรงเรียนในสังกัดนครราชสีมา

๑.๑๒ การสาธารณสุข

ในพื้นที่ตำบลนากลาง มีสถานบริการด้านสาธารณสุขให้แก่ประชาชน ดังนี้

(๑) โรงพยาบาลส่งเสริมสุขภาพตำบลนาใหญ่ ตั้งอยู่ หมู่ที่ ๒ บ้านนาใหญ่ ตำบลนากลาง อำเภอสูงเนิน จังหวัดนครราชสีมา มีผู้อำนวยการ รพ.สต. คือ นายประตัม อัครสูงเนิน

(๒) สถานพยาบาลเอกชน จำนวน ๒ แห่ง

๑.๑๓ การสังคมสงเคราะห์

๑. ชมรมผู้สูงอายุตำบลนากลาง ได้ก่อตั้งขึ้นในวันที่ ๒๗ กรกฎาคม พ.ศ.๒๕๔๘ โดยรับการสนับสนุนจากองค์การบริหารส่วนตำบลนากลางเป็นเงินสำหรับก่อตั้งชมรม จำนวน ๓๕๐,๐๐๐ บาท มี นายประหลาด จีบสูงเนิน เป็นประธานชมรมคนแรก ปัจจุบัน มีนายบุญจันทร์ ราชฤทธิ์ เป็นประธาน จำนวนสมาชิกแบบสามัญและวิสามัญ รวม ๘๘๙ คน

๒. การเงินสงเคราะห์เพื่อการยังชีพ

- ผู้สูงอายุ ตำบลนากลาง มีผู้สูงอายุได้รับการช่วยเหลือเบี้ยยังชีพ

จำนวน ๑,๖๕๘ คน

- ผู้พิการ ตำบลนากลาง มีผู้พิการที่ลงทะเบียนและได้รับ การช่วยเหลือเบี้ยยังชีพ

จำนวน ๒๔๙ คน

๑.๑๔ ข้อมูลด้านเศรษฐกิจและอุตสาหกรรมในท้องถิ่น

๑.๑๔.๑ การประกอบอาชีพ

(๑) อาชีพเกษตรกรรม

อาชีพหลักของประชากรในตำบลนากลาง ประมาณร้อยละ ๒๐ ประกอบอาชีพเกษตรกรรม ผลผลิตที่สำคัญในพื้นที่ ได้แก่ ข้าว ข้าวโพด มันสำปะหลัง การทำการเกษตรกรรมยังต้องพึ่งพาธรรมชาติตามสภาพภูมิอากาศ เป็นการปลูกพืชตามฤดูกาล ปริมาณน้ำฝนมีผลต่อผลผลิตทางการเกษตรและรายได้ของเกษตรกรในแต่ละปี

(๒) อาชีพรับจ้าง

ประชากรร้อยละ ๓๕ ประกอบอาชีพรับจ้าง มีทั้งรับจ้างในภาคการเกษตร เช่น การเพาะปลูก การเก็บผลผลิต การไถปรับพื้นที่ การใส่ปุ๋ย เป็นต้น กลุ่มรับจ้างทั่วไป เช่น รับจ้างขับรถ การขนของ รับจ้างดูดิน ถมดิน รับจ้างซ่อม ฝ้าเพดาน และการรับจ้างในโรงงานอุตสาหกรรมซึ่งมีแนวโน้มเพิ่มขึ้นอย่างรวดเร็ว ตามหลุมพรางส่งเสริมการลงทุนภาคอุตสาหกรรมและการขยายตัวของโรงงานอุตสาหกรรมในพื้นที่ตำบลนากลาง

(๓) อาชีพค้าขายและประกอบธุรกิจส่วนตัว ประเภท ร้านค้า ร้านอาหาร ธุรกิจบริการ ร้านอินเทอร์เน็ต ฯลฯ โดยเฉพาะหอพักที่มีอัตราการเปิดบริการเพิ่มขึ้นเป็นเท่าตัวในรอบปีที่ผ่านมา

(๔) อาชีพรับราชการ/พนักงานรัฐวิสาหกิจ/ลูกจ้างของหน่วยงานรัฐ

(๕) อาชีพอื่นๆ ได้แก่ พนักงานบริษัทเอกชน เก็บแยกขยะขาย แคนเซอร์ ฯลฯ

ข้อมูลการประกอบอาชีพของประชากรตำบลนากลาง
จากผลการจัดเก็บข้อมูลความจำเป็นพื้นฐาน(จปฐ.๒) ปี ๒๕๖๔

อาชีพ	จำนวนเพศชาย (คน)	จำนวนเพศหญิง (คน)	จำนวนรวม (คน)
ไม่มีอาชีพ	๓๖๓	๓๐๒	๖๖๕
กำลังศึกษา	๕๑๔	๕๓๒	๑,๐๔๖
ทำนา	๓๕๙	๓๒๐	๖๗๙
ทำไร่	๓๙๘	๓๙๓	๗๙๑
ทำสวน	๓	๓	๖
ประมง	๐	๐	๐
ปศุสัตว์	๕	๐	๕
รับราชการ	๓๒	๕๖	๘๘
พนักงานรัฐวิสาหกิจ	๓	๒	๕
พนักงานบริษัท	๒๕๕	๓๑๐	๕๖๕
รับจ้างทั่วไป	๘๗๗	๘๙๑	๑,๗๖๘
ค้าขาย	๑๑๗	๒๒๖	๓๔๓
ธุรกิจส่วนตัว	๓๗	๓๕	๗๒
อื่นๆหรือไม่ระบุ	๒๔	๓๗	๖๑
รวมทั้งหมด	๒,๕๘๗	๒,๘๘๗	๕,๔๗๔

หมายเหตุ* จำนวนประชากรที่สำรวจ อาจไม่เท่ากับจำนวนประชากรที่มีอยู่ในทะเบียนบ้าน



รายได้เฉลี่ยของประชากรตำบลนากลาง (ต่อคนต่อปี)

หมู่ที่	หมู่บ้าน	รายได้เฉลี่ย/คน/ปี
		พ.ศ. ๒๕๖๔
๑	นากลาง	๑๐๘,๘๖๕,๖๘
๒	นาใหญ่	๘๔,๓๖๓,๐๔
๓	ห้วยตะครี	๗๒,๘๖๓,๓๖
๔	หนองบอม	๖๕,๗๕๐
๕	นากลาง	๖๔,๓๒๗,๓๕
๖	นาใหญ่พัฒนา	๕๐,๓๙๖,๕๕
๗	บุตาด้ง	๔๓,๕๕๓,๔๓
๘	นากลางสามัคคี	๓๖๑,๖๑๑,๒๓
๙	นากลางพัฒนา	๘๖,๕๕๒,๗๓
เฉลี่ยรายได้/คน/ปี (ตำบล)		๘๖,๕๕๓,๘๗

๓.๓๔.๓ หน่วยธุรกิจและอุตสาหกรรมในพื้นที่

ตำบลนากลางมีหน่วยธุรกิจ/บริษัท/โรงงานอุตสาหกรรมที่ ก่อตั้งอยู่ในเขตความรับผิดชอบตรวจสอบและดูแลขององค์การบริหารส่วนตำบลนากลาง โดยสามารถแยกเป็นกลุ่ม พื้นที่ดำเนินการได้ดังนี้

(๑) กลุ่มหน่วยธุรกิจ/บริษัท/โรงงานอุตสาหกรรมที่ตั้งอยู่นอกพื้นที่โครงการเขตประกอบการอุตสาหกรรมนวนคร จำนวน ๑๑ แห่ง ประกอบด้วย

๑. บริษัท หยก หอ หยุ่ม จำกัด
๒. บริษัท โสกราช มัตสึทระ จำกัด
๓. บริษัท สงวนพงษ์แตรกเดอร์ จำกัด
๔. บริษัท ที.โก้ แอสฟัลต์ จำกัด
๕. บริษัท โคราซพลาสติกพาร์ จำกัด
๖. บริษัท คี.ป.พช จำกัด
๗. บริษัท บีบีเอ็ม อิมเตอร์ฟูด จำกัด
๘. บริษัท นครหลวงคอนกรีต จำกัด
๙. หก. โคราซคอนกรีต มิเกลเซอร์
๑๐. บริษัท ไทยนครภัณฑ์ฟาร์ม จำกัด
๑๑. บริษัท บงษ์วานิช จำกัด
๑๒. โรงกลึงชนชาติ

(๒) หน่วยธุรกิจ/บริษัท/โรงงานภายในโครงการเขตประกอบการอุตสาหกรรม. นวนคร ตั้งอยู่ ช่างทาสหกรณ์แม่บ้านกินหมายเลข ๒ (ถนนมิตรภาพ) กม.๒๓๑ ซอยพื้นที่ ๑,๕๖๗ ไร่ มีเป้าหมายเป็นแหล่งลงทุนหน่วยผลิตหลักด้านอะไหล่/ชิ้นส่วนยานยนต์ ชิ้นส่วน/อุปกรณ์อิเล็กทรอนิกส์ อุปกรณ์ไฟฟ้า ชิ้นส่วนโลหะ อุตสาหกรรมอาหาร โกดังและส่วนสนับสนุนการขนส่ง ปัจจุบันมีบริษัท/โรงงานอุตสาหกรรมเปิดดำเนินการทั้งหมด จำนวน ๑๖ หน่วย/โรงงาน

๑. บริษัท นวนคร จำกัด(มหาชน)
๒. บริษัท สยาม พูโกกู จำกัด
๓. บริษัท เฌม เอ็ม เอ เพอร์ซิชั่น แอสเซมบลี จำกัด
๔. บริษัท ซันแอนด์ไฮเทค จำกัด
๕. บริษัท เวิร์ทเทค อับเตอร์เนชันแนล จำกัด
๖. บริษัท แคนนอน (ประเทศไทย) จำกัด(มหาชน)
๗. บริษัท เอ.แอล.เอ็ม.ที (ประเทศไทย) จำกัด
๘. บริษัท เพ็ทฟอร์ม (ไทยแลนด์) จำกัด
๙. บริษัท นิสเซ อิเล็กทริก (ประเทศไทย) จำกัด
๑๐. บริษัท ไท โด โย จำกัด
๑๑. บริษัท นาคาการ่า จังเกียว (ไทยแลนด์) จำกัด
๑๒. บริษัท เอ็นอีที อสังหาริมทรัพย์และอุตสาหกรรม จำกัด (มหาชน)
๑๓. บริษัท โดเกียว เบียวคานะ (ประเทศไทย) จำกัด
๑๔. บริษัท ซิปโป อายาฮิ โมสต์ส (ประเทศไทย) จำกัด
๑๕. บริษัท ไฮเทค นิสชู (ประเทศไทย) จำกัด
๑๖. บริษัท สยาม ซาโงะอิฟิตตั้งส์ จำกัด

ในอนาคตมีโรงงานที่อยู่ระหว่างดำเนินการก่อสร้างขยาย และเตรียมการก่อสร้างเพิ่ม และโครงการเขตประกอบการอุตสาหกรรม. นวนครได้ขยายพื้นที่โครงการเพิ่มขึ้นอีก ๓๑๗ ไร่

(๓) หน่วยธุรกิจอื่นๆ

- | | | | |
|--|-------|-----|------|
| - โครงการสมาร์ทแลน(ที่พักอาศัย) อาคาร ๔ หลัง | จำนวน | ๔๒๕ | ห้อง |
| - ที่พัก/บ้านเช่า มีผู้ประกอบการ ๒๗ ราย | จำนวน | ๒๓๐ | ห้อง |
| - ปั้มน้ำมีขนาดใหญ่ | จำนวน | ๓ | แห่ง |
| - ตู้ซ่อมรถยนต์/รถจักรยานยนต์ | จำนวน | ๘ | แห่ง |

๑.๑๕ การสาธารณูปโภค

๑. การโทรคมนาคม

- | | | | |
|---|-------|---|------|
| - สถานีโทรคมนาคม (องค์การโทรศัพท์) | จำนวน | - | แห่ง |
| สถานีขยายสัญญาณโทรคมนาคม
(เสาสัญญาณโทรศัพท์เคลื่อนที่) | จำนวน | ๖ | แห่ง |

๒. การไฟฟ้า

เขตตำบลนากลาง เป็นชุมชนชนบท ระบบการไฟฟ้าขยายทั่วถึงทั้งตำบล ประชากรมีไฟฟ้าใช้เกือบครบทุกครัวเรือนได้มีร้อยละ ๙๙.๒๐ ของครัวเรือนทั้งหมด ทำให้ประชาชนมีสิ่งอำนวยความสะดวก คือ มีเครื่องใช้ไฟฟ้าต่าง ๆ เกือบครบทุกครัวเรือน สถานีไฟฟ้าย่อย สำหรับรองรับการขยายตัวตำบลเศรษฐกิจชุมชนและภาคอุตสาหกรรมในพื้นที่ จำนวน ๒ แห่ง ดังนี้

๒.๑ สถานีไฟฟ้าย่อย (โคกกรวด ๒)

๒.๒ สถานีไฟฟ้าย่อยยวนนคร การไฟฟ้าส่วนภูมิภาค

๓. ระบบประปา

ตำบลนากลาง มีระบบผลิตประปาหมู่บ้าน จำนวน ๓ แห่ง คือ

(๑) ประปาบ้านนากลาง หมู่ ๑ หมู่ ๕ หมู่ ๘ และ หมู่ ๙ มีกำลังผลิต ประมาณ ๑๒๐๐ ลบ.ม. ต่อวัน มีผู้ใช้ ประมาณ ๑,๒๐๐ ครัวเรือน มีแหล่งน้ำดิบสำหรับการผลิตน้ำประปา คือ สระวัดนากลาง ขนาดความจุประมาณ ๕๒,๐๐๐ ลบ.เมตร ปริมาณประมาณ ๒๕๕๖ การประปาส่วนภูมิภาคได้ขยายเขตจำหน่ายน้ำประปาครอบคลุมทั้งหมด ๙ หมู่บ้าน ประชาชนจึงมีทางเลือกในการได้น้ำเพิ่มขึ้นและเพียงพอต่อการอุปโภคบริโภค

(๒) ประปาบ้านนาใหญ่ หมู่ ๒ ,๓ มีกำลังผลิต ประมาณ ๑๒๐ ลบ.ม. ต่อวัน มีผู้ใช้ น้ำ ประมาณ ๖๐๐ ครัวเรือน มีแหล่งน้ำดิบสำหรับการผลิตน้ำประปา คือ สระวัดนาใหญ่ ขนาดความจุประมาณ ๑๕๐,๐๐๐ ลบ.เมตร

(๓) ประปาบ้านห้วยตะคร้อ หมู่ ๘ ใช้แหล่งน้ำประปาอำเภอด

หมู่ ๙ บ้านหนองบอน และหมู่ ๙ บ้านบุคาต้อง ใช้บริการน้ำประปาของการประปาส่วนภูมิภาค จากแหล่งน้ำลำตะคอง แต่การขยายเขตจำหน่ายน้ำประปายังไม่ครอบคลุมทุกชุมชน คิดรวมทั้งตำบลแล้วครัวเรือนที่มีน้ำประปาใช้คิดเป็นร้อยละ ๙๕

๓.๑๖ เส้นทางคมนาคม

การคมนาคมของตำบลนากลาง มีทางหลวงแผ่นดินหมายเลข ๒ (ถนนมิตรภาพ) เป็นถนนสายหลักในการคมนาคม และมีถนนสายรองเพื่อเชื่อมการคมนาคมระหว่างหมู่บ้านและตำบลใกล้เคียงเป็นถนนลาดยางระยะสั้นๆ และมีถนนดินหรือถนนลูกรังในเส้นทางขนส่งผลผลิตทางการเกษตร ซึ่งมักมีสภาพสภาพชำรุดทรุดโทรมในฤดูฝนมีความยากลำบากในการใช้เส้นทางขนส่งเกษตรและประชาชนทั่วไป ถนนสายรองในพื้นที่ตำบลนากลางที่มีความสำคัญ มีดังนี้

(๑) ถนนแยกทางหลวงหมายเลข ๒ (กม.ที่ ๓๑๑-๓๑๒) - บ้านหนองแวง รหัสสายทาง นม.๑๐๕๖ เป็นถนนลาดยางเชื่อมระหว่างตำบลนากลางกับตำบลหนองตะโก อำเภอสูงเนิน ระยะทางประมาณ ๑๑.๑๙๕ กิโลเมตร สิ้นสุดสายทางที่ ทางหลวงแผ่นดินสาย หมายเลข ๒๔

(๒) ทางหลวงแผ่นดินสาย ๒๙๐ (ถนนวงแหวนรอบเมืองนครราชสีมา) เส้นทางเริ่มจากทางหลวงแผ่นดินหมายเลข ๒ (ถนนมิตรภาพ) ที่หลักกิโลเมตรที่ ๑๒๖ บริเวณตำบลนากลาง อำเภอสูงเนิน ไปทางทิศใต้ทางหลวงแผ่นดินหมายเลข ๓๐๘ (ถนนราชสีมา-กบินทร์บุรี) บริเวณตำบลวังชัยมงคล อำเภอเมืองจังหวัดนครราชสีมา ระยะทางประมาณ ๑๘ กิโลเมตร

(๓) ถนนแยกบ้านนากลาง - บ้านเสาหงส์ เป็นถนนลาดยางเริ่มจากถนนแยก (น.ม.๑๐๕๖) บ้านนากลาง ตำบลนากลาง อำเภอสูงเนิน ตัดผ่านทางหลวงแผ่นดินหมายเลข ๒๙๐ (ถนนวงแหวน) เชื่อมต่อก

เส้นทางบ้านเสาหงส์ ตำบลโคกกระวัด อำเภอเมือง จังหวัดนครราชสีมา สามารถเป็นทางลัดเข้าสู่ทางหลวงแผ่นดินหมายเลข ๒ ระยะทางประมาณ ๓ กิโลเมตร

(๔) ถนนสายบ้านนากลาง - หนองสะท้อน - หนองปักใจ เป็นถนนดินเริ่มจากถนน ค.ส.ล. แยกบ้านนากลาง หมู่ที่ ๑ ตำบลนากลาง อำเภอสูงเนิน เชื่อมต่อกับถนนแนวเขตอำเภอปักธงชัย ระยะทางประมาณ ๑๕ กิโลเมตร

(๕) ถนนสายบ้านนากลาง - หนองพยอม เป็นถนนดินเริ่มจากถนน ค.ส.ล. แยกบ้านนากลาง หมู่ที่ ๑ ตำบลนากลาง อำเภอสูงเนิน เชื่อมต่อกับถนนดินแนวเขตตำบลหนองตะเภา ระยะทางประมาณ ๑๕ กิโลเมตร

๒.๒ ศักยภาพขององค์การบริหารส่วนตำบลนากลาง

๒.๒.๑ ข้อมูลด้านบุคลากร

องค์การบริหารส่วนตำบลนากลาง เป็นส่วนราชการระดับการปกครองส่วนท้องถิ่น จัดตั้งตามพระราชบัญญัติสภาตำบลและองค์การบริหารส่วนตำบล พ.ศ.๒๕๓๗ แก้ไขปรับปรุงจนถึงฉบับที่ ๕ พ.ศ. ๒๕๔๖ อยู่ในความกำกับดูแลและบังคับบัญชาของผู้บริหารสูงสุดคือ นายกององค์การบริหารส่วนตำบล มีภารกิจหลักด้านการพัฒนาท้องถิ่น และการจัดบริการสาธารณะให้แก่ชุมชนที่ตั้งของที่ทำการองค์การบริหารส่วนตำบลนากลาง อยู่ที่ ๑๒๙ หมู่ ๑ ตำบลนากลาง อำเภอสูงเนิน จังหวัดนครราชสีมา

โครงสร้างขององค์การบริหารส่วนตำบลนากลาง แบ่งย่อยเป็น

(๑) ฝ่ายการเมือง มีจำนวนบุคลากรทั้งสิ้น ๑๓ คน ดังต่อไปนี้

(๑.๑) คณะผู้บริหาร ประกอบด้วย

- | | |
|-----------------------------|------------------------------------|
| - นายถิ่น เต็มสูงเนิน | นายกองค์การบริหารส่วนตำบลนากลาง |
| - นางศรภาพร เต็มสูงเนิน | รองนายกองค์การบริหารส่วนตำบลนากลาง |
| - นายพรศักดิ์ ละโว้งสูงเนิน | รองนายกองค์การบริหารส่วนตำบลนากลาง |
| นายไพศาล มีสนคชศุ | เลขาธิการนายก อบต.นากลาง |

(๑.๒) ฝ่ายสภาท้องถิ่น มีจำนวนบุคลากรทั้งสิ้น ๙ คน ประกอบด้วย

- | | |
|------------------------------------|--------------------------------------|
| นางเฉลิมจิตรต์ ชัยสูงเนิน | ประธานสภาองค์การบริหารส่วนตำบลนากลาง |
| - นางสมคอง บังสูงเนิน | รองประธานสภา อบต.นากลาง |
| - นายสุรุม สาทสูงเนิน | สมาชิกสภา อบต.นากลาง หมู่ ๑ |
| - นายเที่ยง รัตนวิจิตร | สมาชิกสภา อบต.นากลาง หมู่ ๓ |
| - นางสาววรรณษา นรารัตน์ | สมาชิกสภา อบต.นากลาง หมู่ ๕ |
| นายกิตติชัย สุวรรณ | สมาชิกสภา อบต.นากลาง หมู่ ๕ |
| - นางสาวณัฐกาญจน์กัญญา เต็มสูงเนิน | สมาชิกสภา อบต.นากลาง หมู่ ๖ |
| - นางสาวปิ่นหวัด ช่างสูงเนิน | สมาชิกสภา อบต.นากลาง หมู่ ๗ |
| - นางสาวบุษกรวม กระการดี | สมาชิกสภา อบต.นากลาง หมู่ ๘ |

(๒) ฝ่ายข้าราชการประจำ มี นาย.ลามิตร ศรีฤกษ์ ตำแหน่ง ปรึกษาด้านการบริการส่วนตำบล เป็นผู้บังคับบัญชา และจำเนียร ชินเกษร ตำแหน่ง รองปลัดองค์การบริหารส่วนตำบล และหน่วยตรวจสอบภายใน นางรวชินี วงษ์ธรรมะ นักวิชาการตรวจสอบภายในปฏิบัติการ แบ่งโครงสร้างเป็น ๕ สาขาวิชาการ มีจำนวนบุคลากรทั้งสิ้นคน ดังต่อไปนี้

(๒.๑) สำนักงานปลัด มีบุคลากร จำนวนทั้งหมด ๑๓ คน

๑) นางสิริพร สีนทนาธิ	ตำแหน่ง	หัวหน้าสำนักงานปลัด
๒) นางปรามณี ฉินธุราช	ตำแหน่ง	นักทรัพยากรบุคคล ฯ
๓) นางสาวฐิติรัศม์ ศลาศสูงเนิน	ตำแหน่ง	นักพัฒนาชุมชน ฯ
๔) ว่าที่ร้อยตรีก่อภพ พงษ์สุภา	ตำแหน่ง	นิติกรปฏิบัติการ
๕) นางสาวณัฐวรรณ เพ็ชรหมอ	ตำแหน่ง	นักวิเคราะห์นโยบายและแผน ฯ
๖) พ.ศ.ท.ธีรพงษ์ สິงษ์สูงเนิน	ตำแหน่ง	จพง.ป้องกันและบรรเทาสาธารณภัย ฯ
๗) นางสาวอนงค์ แสงกลาง	ตำแหน่ง	เจ้าพนักงานธุรการ
๘) นางจารุณี เครือสูงเนิน	ตำแหน่ง	เจ้าพนักงานธุรการ
๙) นางนภภรณ์ สິงษ์สูงเนิน	ตำแหน่ง	ผู้ช่วยนักพัฒนาชุมชน
๑๐) นายอนุศักดิ์ ตั้วสูงเนิน	ตำแหน่ง	ผู้ช่วยนักวิชาการเกษตร
๑๑) นายสมศักดิ์ แป้วสูงเนิน	ตำแหน่ง	พนักงานขับรถ
๑๒) นางสมจิตร อิมอ่อน	ตำแหน่ง	คนงานทั่วไป
๑๓) นายศรชัย แสงฉวี	ตำแหน่ง	ภารโรง
๑๔) นายบุญธรรม เลื่อยสูงเนิน	ตำแหน่ง	ยาม

๒.๒ กองคลัง มีบุคลากร จำนวนทั้งหมด ๗ คน

๑) นางสาวณัฐยา ขายกระโทก	ตำแหน่ง	ผู้อำนวยการกองคลัง
๒) นางพัชรี ครอบกระโทก	ตำแหน่ง	นักวิชาการการเงินและบัญชี
๓) นางสาววิมลรัตน์ โทษสูงเนิน	ตำแหน่ง	นักวิชาการจัดเก็บรายได้
๔) นายสมโภชน์ ะสูงเนิน	ตำแหน่ง	นักวิชาการคลัง, ฎีปฏิบัติการ
๕) นางอรอนงค์ งามรามณี	ตำแหน่ง	เจ้าพนักงานการเงินและบัญชี
๖) นางจกัญญาพร ไทยมานัตย์	ตำแหน่ง	เจ้าพนักงานจัดเก็บรายได้
๗) นางสาวสุจรีรา ตาภสูงเนิน	ตำแหน่ง	ผู้ช่วยเจ้าพนักงานการเงินและบัญชี
๘) นางสาวกนกวรรณ วิวัฒน์วรรณณะ	ตำแหน่ง	ผู้ช่วยเจ้าพนักงานพัสดุ

๒.๓ กองช่าง มีบุคลากร จำนวน ๖ คน

๑) นายวีรวิทย์ สงสันทีชะ	ตำแหน่ง	ผู้อำนวยการกองช่าง
๒) นายศราวุธ อยู่ชุมพล	ตำแหน่ง	นายช่างโยธา
๓) นายเปศลวีชัย ตำนกระโทก	ตำแหน่ง	นายช่างโยธา
๔) นางอึ้งฉัตร พิพย์เกาะ	ตำแหน่ง	เจ้าพนักงานธุรการ
๕) นายสุริยา สาอุ่ม	ตำแหน่ง	ผู้ช่วยช่างไฟฟ้า
๖) ว่าที่ รต.หญิงวรินทร์มีธา ทองษา	ตำแหน่ง	คนงานทั่วไป

๒.๔ กองการศึกษาศาสนาและวัฒนธรรม มีบุคลากร จำนวน ๔ คน

๑) นางสาวสายทอง ผละการ	ตำแหน่ง	นักวิชาการศึกษา (ร.ก.อ.กองการศึกษาฯ)
------------------------	---------	---

๒) นายสุภชาติ ชาติบุญรัมย์	ตำแหน่ง	ผู้ช่วยนักวิชาการศึกษา
๓) นางสาวพุ่มพวง ต่วนหนู	ตำแหน่ง	ครู คศ.๓
๔) นางฉวีวรรดิมา สุทธิสัญญาพันธ์	ตำแหน่ง	ครู คศ.๓
๕) นางอุษา สามสูงเนิน	ตำแหน่ง	ครู คศ.๓
๖) นางสาวชมพูนุช เทพสูงเนิน	ตำแหน่ง	ผู้ช่วยครูผู้ดูแลเด็ก
๗) นางสาวพเยาว์ ชะสูงเนิน	ตำแหน่ง	ผู้ช่วยครูผู้ดูแลเด็ก
๘) นางประวิทย์ สันสุรธรรม	ตำแหน่ง	ผู้ช่วยครูผู้ดูแลเด็ก
๙) นางสาววิภาภรณ์ วิเศษแสงทอง	ตำแหน่ง	พนักงานจ้างทั่วไป(ผู้ดูแลเด็ก)
๑๐) นางสาวณิกานาส (เขียววิจิตร	ตำแหน่ง	พนักงานจ้างทั่วไป(ผู้ดูแลเด็ก)

๒.๕ กองสาธารณสุขและสิ่งแวดล้อมมีบุคลากร จำนวน ๘ คน

๑) นางสาววรัญญา เจริญผล	ตำแหน่ง	ผู้อำนวยการกองสาธารณสุข
๒) นางสุปราณี เทสูงเนิน	ตำแหน่ง	ผู้ช่วยเจ้าพนักงานสุรการ
๓) นายนิเวศ วัลลีย์	ตำแหน่ง	พนักงานขับรถบรรทุกขยะ
๔) นายทนต์ สารพันธ์	ตำแหน่ง	พนักงานขับรถบรรทุกขยะ
๕) นายอนุวัตร อ้นอ่อน	ตำแหน่ง	คนงานประจำรถบรรทุกขยะ
๖) นายธวัช เต็บสูงเนิน	ตำแหน่ง	คนงานประจำรถบรรทุกขยะ
๗) นายคนส์ รัตนธรรม	ตำแหน่ง	คนงานประจำรถบรรทุกขยะ
๘) นางสาวพรณีมา นิสสูงเนิน	ตำแหน่ง	คนงานประจำรถบรรทุกขยะ
๙) นายจิรยุทธ สารสูงเนิน	ตำแหน่ง	คนงานประจำรถบรรทุกขยะ

๒.๖ ข้อมูลด้านเครื่องมือ หรืออุปกรณ์ที่สำคัญ

(๑) รถยนต์บรรทุกส่วนบุคคล Pick Up ๓ สูบ ๑๕๕.๙๐ CC ปีพ ๕๑๑	จำนวน	๑ คัน
(๒) รถจักรยานยนต์ ๓ สูบ ๑๐๘ CC ๑ ปีพ ๕๙๓๔	จำนวน	๑ คัน
(๓) รถจักรยานยนต์ ๔ สูบ ๕๐๐CC ๑ ปีพ ๑๙๗๐	จำนวน	๑ คัน
(๔) รถบรรทุก ๒๒๕ แรงม้า ๖ สูบ ๘๕๘๙๐๙	จำนวน	๑ คัน
(๕) รถบรรทุก ๒๒๕ แรงม้า ๖ สูบ ๘๕๕๒๓๙	จำนวน	๑ คัน
(๖) รถบรรทุก ๓๓๐ แรงม้า ๕ สูบ ๐๐๐๓๐๒	จำนวน	๑ คัน
(๗) รถยนต์บรรทุกส่วนบุคคล Pick Up ๑.๑๕ แรงม้า ๕ สูบ ๕๕๖๙๕ CC ปีพ ๕๐๑๘	จำนวน	๑ คัน
(๘) รถยนต์บรรทุกส่วนบุคคล Pick Up ๑๒๐ แรงม้า ๕ สูบ ๗๕ ๓๒๕๐	จำนวน	๑ คัน
(๙) รถบรรทุก ๑๕๕ แรงม้า ๕ สูบ ๘๗๒๒๑๒	จำนวน	๑ คัน
(๑๐) รถยนต์นั่งส่วนบุคคลเกิน ๗ คน Microbus/van ๑๓๖ แรงม้า ๕ สูบ ปีพ ๕๕:๕๐๕	จำนวน	๑ คัน

(๗๒) รถยนต์บรรทุกส่วนบุคคล Pick Up	จำนวน	๕ คัน
๑๕๖ แรงม้า ๕ รุ่น ๒๕๐๐ cc ยข ๘๘๘		
(๗๓) รถยนต์บรรทุกส่วนบุคคล Pick Up	จำนวน	๕ คัน
๑๑๑ แรงม้า ๕ รุ่น ๑๘๗๖ cc ยท ๘๘๒		

๒.๒.๓ ข้อมูลด้านรายรับ - รายจ่าย

ข้อมูลรายรับ-รายจ่ายขององค์การบริหารส่วนตำบลนากลาง
ตารางเปรียบเทียบรายได้ขององค์การบริหารส่วนตำบลนากลาง

รายการ	พ.ศ.๒๕๖๒	พ.ศ.๒๕๖๓	พ.ศ.๒๕๖๔
รายรับ			
ก. รายได้จกต้นเงิน			
๑. ภาษีอากร	๑๖๖,๖๖๖,๖๖๖.๖๖	๑๖๖,๖๖๖,๖๖๖.๖๖	๑๖๖,๖๖๖,๖๖๖.๖๖
- ภาษีโรงเรือนและที่ดิน			
- ภาษีบำรุงท้องที่			
- ภาษีป้าย			
๒. ค่าธรรมเนียม ค่าปรับ และ ใบอนุญาต	๒,๑๑๑,๑๑๑.๑๑	๒,๑๑๑,๑๑๑.๑๑	๒,๑๑๑,๑๑๑.๑๑
๓. รายได้จากทรัพย์สิน	๑๑,๑๑๑,๑๑๑.๑๑	๑๑,๑๑๑,๑๑๑.๑๑	๑๑,๑๑๑,๑๑๑.๑๑
๔. รายได้จากสาธารณูปโภค และการพาณิชย์			
๕. รายได้พิเศษ	๑๑,๑๑๑,๑๑๑.๑๑	๑๑,๑๑๑,๑๑๑.๑๑	๑๑,๑๑๑,๑๑๑.๑๑
๖. รายได้จากทุน	๑.๑๑	๑๑,๑๑๑,๑๑๑.๑๑	๑.๑๑
ข. รายได้ที่รัฐจัดเก็บและจัดสรร ให้	๑๑,๑๑๑,๑๑๑.๑๑	๑๑,๑๑๑,๑๑๑.๑๑	๑๑,๑๑๑,๑๑๑.๑๑
๑. งบอุดหนุน			
๒. งบอุดหนุน	๑๑,๑๑๑,๑๑๑.๑๑	๑๑,๑๑๑,๑๑๑.๑๑	๑๑,๑๑๑,๑๑๑.๑๑
๒.๑ งบอุดหนุนทั่วไป			
รวมรายรับทั้งสิ้น	๑๙๑,๑๑๑,๑๑๑.๑๑	๑๙๑,๑๑๑,๑๑๑.๑๑	๑๙๑,๑๑๑,๑๑๑.๑๑

จะเห็นได้ว่ารายได้ขององค์การบริหารส่วนตำบลนากลางจากการเปรียบเทียบที่ข้อมูลตั้งต้นปี พ.ศ. ๒๕๖๒-๒๕๖๔ พบว่าช่วงก่อนปีงบประมาณ พ.ศ. ๒๕๖๒ สามารถจัดเก็บรายได้เท่าเดิมหรือเพิ่มขึ้นเล็กน้อยในบางปี และนับแต่ปีงบประมาณ พ.ศ.๒๕๖๒ เป็นต้นมา การจัดเก็บรายได้ มีแนวโน้มมีรายเพิ่มสูงขึ้นมาก เพราะการพัฒนาด้านอุตสาหกรรม รวมถึงการขยายตัวของแหล่งที่พักอาศัย หอพัก อาคารพาณิชย์ ร้านค้า

และภาคบริการในพื้นที่ อีกทั้งการกระจายอำนาจสู่องค์กรปกครองส่วนท้องถิ่นและการพัฒนาศักยภาพในการจัดเก็บรายได้ขององค์การบริหารส่วนตำบลนากลาง

รายจ่ายจริงขององค์การบริหารส่วนตำบลนากลางตั้งแต่ปี ๒๕๖๒-๒๕๖๔

รายการ	พ.ศ.๒๕๖๒	พ.ศ.๒๕๖๓	พ.ศ.๒๕๖๔
๑. รายจ่ายประจำ			
๑.๑. รายจ่ายงบกลาง	๑๓,๘๒๓,๕๐๐.๐๐	๑๖,๖๕๖,๐๐๐.๐๐	๓๐,๐๐๗,๗๓๓.๐๐
๑.๒. เงินเดือน (ฝ่ายการเมือง)	๖,๕๖๘,๕๖๐.๐๐	๖,๕๖๖,๕๖๐.๐๐	๖,๕๖๘,๖๖๐.๐๐
๑.๓. เงินเดือน (ฝ่ายประจำ)	๕,๗๖๖,๘๕๓.๐๐	๖,๒๓๗,๕๐๐.๐๐	๖,๖๑๕,๖๕๐.๐๐
๑.๔. ค่าตอบแทน	๖๐๗,๐๐๐.๐๐	๘๐๗,๕๕๐.๐๐	๘,๖๓๗,๐๐๐.๐๐
๑.๕. ค่าใช้สอย	๓,๖๕๖,๐๐๐.๐๐	๓,๓๓๓,๐๐๐.๐๐	๑,๓๐๐,๐๐๐.๐๐
๑.๖. ค่าวัสดุ	๗๐๐,๐๐๐.๐๐	๕๖๐,๐๐๐.๐๐	๕๖๐,๐๐๐.๐๐
๑.๗. ค่าสาธารณูปโภค	๓๕๐,๐๐๐.๐๐	๕๕๐,๐๐๐.๐๐	๖๖๐,๐๐๐.๐๐
๑.๘. เงินอุดหนุน	๓,๓๓๖,๓๓๖.๓๘	๒,๖๕๐,๐๐๐.๐๐	๒,๖๕๐,๐๐๐.๐๐
๑.๙. รายจ่ายอื่น ๆ	๓๐,๐๐๐.๐๐	๐.๐๐	๐.๐๐
	๓๘,๘๓๖,๓๓๖.๓๘	๕๗,๕๕๐,๖๑๐.๐๐	๕๔,๒๐๗,๓๙๓.๐๐
๒. รายจ่ายเพื่อการลงทุน			
๒.๑. ค่าทุนเงินค่า	๕,๖๖๖,๖๐๕.๐๐	๕,๕๖๖,๖๐๖.๐๐	๕,๖๖๖,๖๐๖.๐๐
๒.๒. ค่าที่ดินและสิ่ง ก่อสร้าง	๖,๖๕๗,๕๐๐.๐๐	๖,๖๖๓,๐๐๐.๐๐	๕,๐๐๐,๐๐๐.๐๐
รวมทั้งสิ้น	๔๔,๔๙๓,๙๔๑.๓๘	๖๓,๑๑๓,๖๑๖.๐๐	๖๔,๘๑๓,๐๐๐.๐๐

*หมายเหตุ รายรับ รายจ่ายที่ไม่รวมรายได้เงินอุดหนุนเฉพาะกิจ

จะเห็นได้ว่ารายจ่ายขององค์การบริหารส่วนตำบลนากลาง จากการเปรียบเทียบนำตั้งแต่ปีงบประมาณ พ.ศ. ๒๕๖๒ - ๒๕๖๔ มีอัตราคงที่และลดลงมากในบางปี ทำให้การดำเนินงานโครงการพัฒนาต่างๆ ทำได้ไม่เต็มที่ และมีค่าใช้จ่ายด้านบุคลากรและรายจ่ายประจำที่เพิ่มขึ้น แต่เงินอุดหนุนทั่วไปที่ได้รับจากรัฐบาลลดลง การจัดเก็บรายได้ขององค์การบริหารส่วนตำบลนากลาง ก็ไม่สามารถพึ่งพาตนเองได้ แม้แต่ตั้งแต่ปีงบประมาณ พ.ศ.๒๕๖๒ รายรับขององค์การบริหารส่วนตำบลนากลาง มีแนวโน้มดีขึ้นจากการพัฒนาด้านอุตสาหกรรมในพื้นที่และการจัดเก็บรายได้ที่เพิ่มขึ้น การใช้ขยายงบประมาณในโครงการพัฒนาและการลงทุนขององค์การบริหารส่วนตำบลนากลาง จึงเพิ่มขึ้นตามลำดับ

แผนภูมิแสดงรายได้ - รายจ่ายขององค์การบริหารส่วนตำบลนากลาง
ประจำปีงบประมาณ ๒๕๖๒-๒๕๖๔

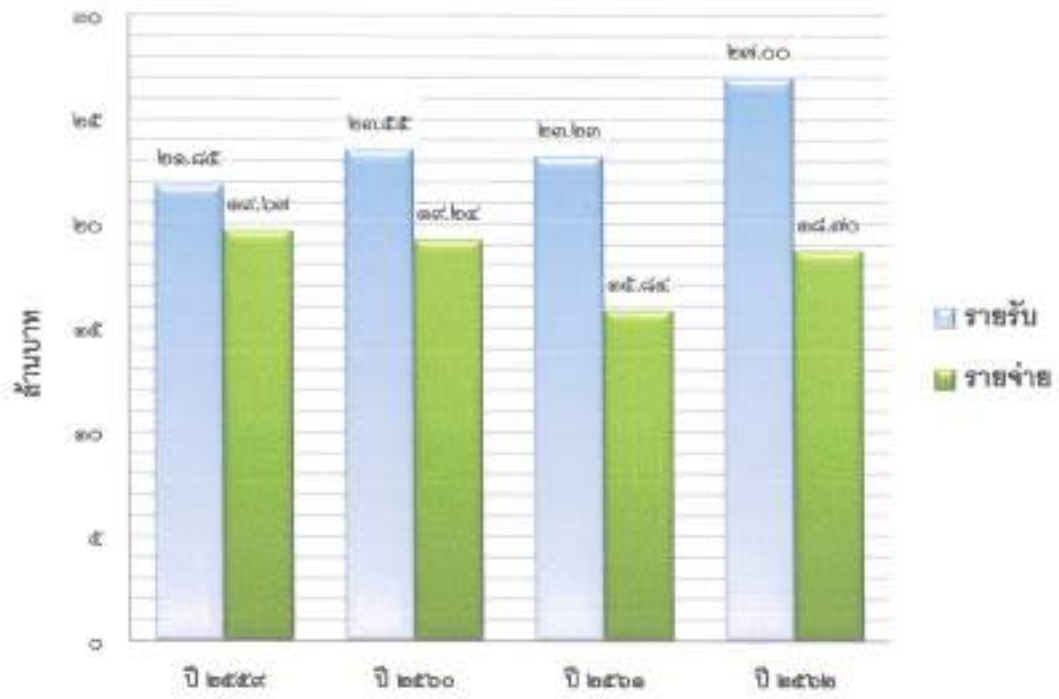

ส่วนที่ ๒

ยุทธศาสตร์การพัฒนา
องค์กรปกครองส่วนท้องถิ่น

ส่วนที่ ๒

ยุทธศาสตร์การพัฒนาองค์กรปกครองส่วนท้องถิ่น

๑. ความสัมพันธ์ระหว่างแผนพัฒนาระดับมหภาค

๑.๑ แผนยุทธศาสตร์ชาติ ๒๐ ปี (พ.ศ. ๒๕๖๑ - ๒๕๘๐)

โดยที่รัฐธรรมนูญแห่งราชอาณาจักรไทย มาตรา ๖๕ กำหนดให้รัฐพึงจัดให้มียุทธศาสตร์ชาติเป็นเป้าหมายการพัฒนาประเทศอย่างยั่งยืน ตามหลักธรรมาภิบาลเพื่อใช้เป็นกรอบในการจัดทำแผนต่างๆ ให้สอดคล้องและบูรณาการกันเพื่อให้เกิดเป็นพลังผลักดันร่วมกันไปสู่เป้าหมายดังกล่าว โดยให้เป็นไปตามที่กำหนดในกฎหมายว่าด้วยการจัดทำยุทธศาสตร์ชาติ และต่อมาได้มีการตราพระราชบัญญัติการจัดทำยุทธศาสตร์ชาติ พ.ศ. ๒๕๖๐ มีผลบังคับใช้เมื่อวันที่ ๑ สิงหาคม ๒๕๖๐ โดยกำหนดให้มีการแต่งตั้งคณะกรรมการยุทธศาสตร์ชาติ เพื่อรับผิดชอบในการจัดทำร่างยุทธศาสตร์ชาติ กำหนดวิธีการการมีส่วนร่วมของประชาชนในการจัดทำร่างยุทธศาสตร์ชาติ ในการติดตาม การตรวจสอบ และการประเมินผล รวมทั้งกำหนดมาตรการส่งเสริมและสนับสนุนให้ประชาชนทุกภาคส่วนดำเนินการให้สอดคล้องกับยุทธศาสตร์ชาติ

เพื่อให้เป็นไปตามที่กำหนดในพระราชบัญญัติการจัดทำ ยุทธศาสตร์ชาติ พ.ศ. ๒๕๖๐ คณะกรรมการยุทธศาสตร์ชาติได้แต่งตั้งคณะกรรมการจัดทำยุทธศาสตร์ชาติด้านต่างๆ รวม ๖ คณะอื่น ประกอบด้วย คณะกรรมการจัดทำยุทธศาสตร์ชาติด้านความมั่นคง คณะกรรมการจัดทำยุทธศาสตร์ชาติด้านการสร้างความสามารถในการแข่งขัน คณะกรรมการจัดทำยุทธศาสตร์ชาติด้านการพัฒนาและเสริมสร้างศักยภาพทรัพยากรมนุษย์ คณะกรรมการจัดทำยุทธศาสตร์ชาติด้านการสร้างโอกาสและความเสมอภาคทางสังคม คณะกรรมการจัดทำยุทธศาสตร์ชาติด้านการสร้างการเติบโตบนคุณภาพชีวิตที่เป็นมิตรต่อสิ่งแวดล้อม และ คณะกรรมการจัดทำยุทธศาสตร์ชาติด้านการปรับสมดุลและพัฒนาระบบการบริหารจัดการภาครัฐ เพื่อรับผิดชอบในการดำเนินการจัดทำร่างยุทธศาสตร์ชาติให้เป็นไปตามหลักเกณฑ์ วิธีการ และเงื่อนไขที่กำหนด ตลอดจนได้จัดให้มีการรับฟังความคิดเห็นของประชาชนและหน่วยงานของรัฐที่เกี่ยวข้องอย่างกว้างขวางเพื่อประกอบการพิจารณาจัดทำร่างยุทธศาสตร์ชาติตามที่กฎหมายกำหนดแล้ว

ยุทธศาสตร์ชาติ ๒๐ ปี (พ.ศ. ๒๕๖๑-๒๕๘๐) เป็นยุทธศาสตร์ชาติฉบับแรกของประเทศไทยตามรัฐธรรมนูญแห่งราชอาณาจักรไทย ซึ่งจะต้องนำไปสู่การปฏิบัติเพื่อให้ประเทศไทยบรรลุวิสัยทัศน์ “ประเทศไทยมีความมั่นคง มั่งคั่ง ยั่งยืน เป็นประเทศพัฒนาแล้ว ด้วยการพัฒนาตามหลักปรัชญาของเศรษฐกิจพอเพียง” ภายในช่วงเวลาดังกล่าว เพื่อความสุขของคนไทยทุกคน

สถานการณ์ แนวโน้ม วิสัยทัศน์ และเป้าหมายในการพัฒนาประเทศ

๑. บทนำ

การพัฒนาประเทศไทยนับตั้งแต่แผนพัฒนาเศรษฐกิจและสังคมแห่งชาติ ฉบับที่ ๑ เป็นต้นมาได้ส่งผลให้ประเทศมีการพัฒนาในทุกมิติ ทั้งในด้านเศรษฐกิจที่ประเทศไทยได้รับการยกระดับเป็นประเทศในกลุ่มบนของกลุ่มประเทศระดับรายได้ปานกลาง ในด้านสังคมที่มีการพัฒนาคุณภาพชีวิตของประชาชนส่งผลให้ประเทศไทยหลุดพ้นจากการเป็นประเทศยากจน และในด้านสิ่งแวดล้อมที่ประเทศไทยมีข้อได้เปรียบในหลากหลายเชิงนิเวศ อย่างไรก็ตาม ประเทศไทยยังมีความท้าทายต่อการพัฒนาที่สำคัญ อาทิ อัตราการขยายตัวทางเศรษฐกิจในปี ๒๕๖๐ ที่ร้อยละ ๓.๔ ถือว่าอยู่ในระดับต่ำกว่าศักยภาพ เมื่อเทียบกับร้อยละ ๖.๐ ต่อปีในช่วงเวลาเกือบ ๖ ทศวรรษที่ผ่านมา โดยมีสาเหตุหลักจากการชะลอตัวของการลงทุนภายในประเทศและ

สถานการณ์เศรษฐกิจโลกที่ยังไม่ฟื้นตัวได้เต็มที่ โครงสร้างเศรษฐกิจไทย ที่ยังไม่สามารถขับเคลื่อนด้วยนวัตกรรมได้อย่างเต็มประสิทธิภาพภาคบริการและภาคเกษตรมีผลิตภัณฑ์มวลรวมในระดับต่ำ ขาดการนำเทคโนโลยีเข้ามาเพิ่มประสิทธิภาพในการผลิต ประกอบกับแรงงานไทยยังมีปัญหาเรื่องคุณภาพและสมรรถนะที่ไม่สอดคล้องกับความต้องการในการขับเคลื่อนการพัฒนาของประเทศ

นอกจากนี้ ศักยภาพและคุณภาพของประชากรไทยทุกช่วงวัยยังคงเป็นปัจจัยท้าทายสำคัญต่อการพัฒนาประเทศ แม้ว่าภาคบริการสาธารณะ การศึกษา บริการสาธารณสุข โครงสร้างพื้นฐานต่างๆ และการคุ้มครองทางสังคมอื่น ๆ ของคนไทยมีความครอบคลุมเพิ่มมากขึ้น แต่ยังคงมีปัญหาด้านคุณภาพการให้บริการที่มีมาตรฐานแตกต่างกันระหว่างพื้นที่ ซึ่งนับหนึ่งในสาเหตุหลักที่ทำให้ประเทศไทยยังคงมีปัญหาด้านความเหลื่อมล้ำในหลายมิติ ขณะที่มีปัญหาด้านความยากจนยังคงเป็นประเด็นท้าทายในการยกระดับการพัฒนาประเทศให้ประชาชนมีรายได้สูงขึ้นและแก้ปัญหาความเหลื่อมล้ำอย่างยั่งยืน ขณะเดียวกันการวางกลยุทธ์ระยะยาวในการฟื้นฟู การส่งเสริม และการรักษาทรัพยากรอย่างบูรณาการเพื่อการพัฒนาประเทศที่ผ่านมายังขาดความชัดเจน ส่งผลให้ทรัพยากรธรรมชาติและสิ่งแวดล้อมของประเทศยังมีปัญหาการใช้อย่างสิ้นเปลืองและเสื่อมโทรมลงอย่างรวดเร็ว

ทั้งนี้ ปัญหาดังกล่าวข้างต้นมีสาเหตุส่วนหนึ่งมาจากประสิทธิภาพการบริหารจัดการภาครัฐ การพัฒนาประเทศขาดความต่อเนื่องและความยืดหยุ่นในการตอบสนองต่อความท้าทายและปัญหาของประชาชน ขณะที่ความมั่นคงภายในประเทศยังมีหลายประเด็นที่ต้องเสริมสร้างให้เกิดความเข้มแข็ง ลดความขัดแย้งทางความคิดและลดการฉีกขาดที่มีรากฐานมาจากความเหลื่อมล้ำ ความไม่เสมอภาค การขาดความเชื่อมั่นในกระบวนการยุติธรรม และปัญหาการขาดเสถียรภาพทางการเมืองตลกรถจนส่งผลกระทบในชาติให้ยึดมั่นสถาบันหลักเป็นศูนย์กลางจิตใจให้เกิดความรักและความสามัคคี

ในขณะเดียวกัน การเปลี่ยนแปลงโครงสร้างประชากรที่มีสัดส่วนประชากรวัยแรงงานและวัยเด็กที่ลดลงและประชากรสูงอายุที่เพิ่มขึ้นอย่างต่อเนื่อง จะเป็นปัจจัยเสี่ยงสำคัญที่จะทำให้การพัฒนาประเทศในมิติต่าง ๆ มีความท้าทายมากขึ้น ทั้งในส่วนของเสถียรภาพทางการเงินการคลังของประเทศในการจัดสวัสดิการเพื่อดูแลผู้สูงอายุที่เพิ่มสูงขึ้น การลงทุนและการออม การเจริญเติบโตทางเศรษฐกิจของประเทศ ความมั่นคงทางสังคม การบริหารจัดการทรัพยากรธรรมชาติอย่างยั่งยืนจึงจะเป็นประเด็นท้าทายต่อการขับเคลื่อนประเทศไทยสู่การเป็น ประเทศพัฒนาแล้ว

๒. ปัจจัยและแนวโน้มที่คาดว่าจะส่งผลกระทบต่อการพัฒนาประเทศ

แม้ว่าประเทศไทยจะมีตำแหน่งที่ตั้งที่สามารถเป็นศูนย์กลางในการเชื่อมโยงในภูมิภาคและทั่วโลก ระดูลู่เล่เชิง แต่การที่มีอาณาเขตติดกับประเทศเพื่อนบ้านหลายประเทศ ทำให้ปัญหาด้านเขตแดนกับประเทศเพื่อนบ้านยังคงเป็นความท้าทายด้านความมั่นคงในอนาคต นอกจากนี้ ประเทศไทยยังคงต้องให้ความสำคัญกับปัญหาด้านความมั่นคงอื่น ๆ ที่มีความซับซ้อน ละเอียดย้อน และมีความเชื่อมโยงกันหลายมิติ ที่อาจเป็นประเด็นท้าทายต่อการสร้างบรรยากาศความไว้วางใจระหว่างรัฐกับ ประชาชนและระหว่างประชาชนกับ ประชาชน ซึ่งรวมถึงการสร้างเสริมความสามัคคีของคนในชาติที่จะนำไปสู่การแก้ปัญหาความขัดแย้งระหว่างกลุ่มประชากรไทยที่มีแนวคิดและความเชื่อที่แตกต่างก็อย่างยั่งยืนนอกจากนี้ การขยายอิทธิพลและการเพิ่มบทบาทของประชาคมอาเซียน ที่อาจก่อให้เกิดการเปลี่ยนแปลงไปสู่ระบบหลายขั้วอำนาจ หรือเกิดการก้าวเจ้าอำนาจทางเศรษฐกิจ ซึ่งอาจส่งผลกระทบต่อเสถียรภาพทางเศรษฐกิจของประเทศในอนาคต และที่องค์กรที่ไม่ใช่รัฐ องค์กรการระหว่างประเทศ และบรรษัทข้ามชาติ จะมามีบทบาทมากขึ้นในการกำหนดกฎ ระเบียบ ทิศทาง ความสัมพันธ์และมาตรฐานจากถดต่าง ๆ ทั้งในด้านความมั่นคง และเศรษฐกิจ รวมทั้งการรวมกลุ่มเศรษฐกิจและการเปิดเสรีในภูมิภาคนำไปสู่ความเชื่อมโยงในทุกระบบ อาจก่อให้เกิดความเสี่ยงด้านอาชญากรรมข้ามชาติและเศรษฐกิจและระบบ รวมทั้งปัญหาสุขภาพจิต การค้ามนุษย์ และการลักลอบเข้าเมือง

ในทางกลับกัน ความเปลี่ยนแปลงจากโลกาภิวัตน์และความก้าวหน้าทางวิทยาศาสตร์และเทคโนโลยีที่ได้รับการพัฒนาอย่างรวดเร็วจะก่อให้เกิดนวัตกรรมอย่างพลิกผืน อาทิ เทคโนโลยีปัญญาประดิษฐ์ หุ่นยนต์ชนิดใหม่ทุกสิ่ง การวิเคราะห์ข้อมูลขนาดใหญ่ ทุนยบต์และโดรน เทคโนโลยีพันธุกรรมสมัยใหม่ และเทคโนโลยีทางการเงิน ซึ่งตัวอย่างแนวโน้มการพัฒนาเทคโนโลยีอย่างก้าวกระโดดเหล่านี้ คาดว่าจะเป็นปัจจัยสนับสนุนหลักที่ช่วยทำให้เศรษฐกิจโลกและเศรษฐกิจไทยมีแนวโน้มที่จะกลับมาขยายตัวได้เช่น แข็งขึ้น แนวโน้มสำคัญที่จำเป็นต้องมีการติดตามอย่างใกล้ชิด ยากว่าการรวมกลุ่มทางการค้าและการลงทุนที่จะมีความหลากหลายเพิ่มมากขึ้น การแข่งขันที่คาดว่าจะรุนแรงขึ้นในการเพิ่มผลิตภาพและสร้างผลกำไรที่หลากหลายของสินค้าและบริการที่ตอบโจทย์รูปแบบชีวิตใหม่ๆ

นอกจากนี้ ประเทศไทยคาดว่าจะเข้าสู่การเป็นสังคมสูงวัยระดับสุดยอดในปี ๒๕๖๔ จะก่อให้เกิดโอกาสใหม่ ในการตอบสนองความต้องการของกลุ่มผู้บริโภคนสูงวัยที่มีสัดส่วนเพิ่มขึ้นอย่างต่อเนื่อง รวมถึงการคาดการณ์ว่าครอบครัวไทยจะมีขนาดเล็กลงและมีรูปแบบที่หลากหลายมากขึ้นประชากรในประเทศไทยจะมีช่วงอายุที่แตกต่างกันและจะมีกลุ่มคนช่วงอายุใหม่ๆ เพิ่มขึ้น ซึ่งจะส่งผลกระทบต่อทัศนคติและพฤติกรรมที่แตกต่างกัน ดังนั้น การเตรียมความพร้อมของประชากรให้มีคุณภาพและการนำเทคโนโลยีที่เหมาะสมมาใช้ในการผลิตและการบริการของประเทศจะเป็นความท้าทายสำคัญในระยะต่อไป

ในขณะเดียวกัน โครงสร้างประชากรที่เข้าสู่สังคมสูงวัย อาจทำให้เกิดความต้องการแรงงานต่างชาติเพิ่มมากขึ้นเพื่อทดแทนจำนวนแรงงานไทยที่ลดลง ซึ่งปัจจัยด้านการเปิดเสรีในภูมิภาคและความก้าวหน้าของการพัฒนาระบบคมนาคมขนส่งในภูมิภาคจะทำให้การเคลื่อนย้ายแรงงานและการย้ายถิ่นมีความสะดวกมากขึ้น และเป็นปัจจัยสำคัญที่จะทำให้เกิดการเคลื่อนย้ายประชากรเข้าออกประเทศเพิ่มมากขึ้น โดยเฉพาะในกลุ่มประชากรที่มีศักยภาพซึ่งมีแนวโน้มในการเคลื่อนย้ายไปเรียนหรือทำงานในทั่วทุกมุมโลกสูงขึ้น ทั้งนี้ การย้ายถิ่นส่วนใหญ่มีวัตถุประสงค์เพื่อแสวงหาโอกาสทางเศรษฐกิจที่ดีขึ้น จึงอาจจะเป็นไปได้ที่ประเทศไทยจะยังคงเป็นประเทศผู้รับของประชากรจากประเทศเพื่อนบ้านขณะที่ประชากรไทยโดยเฉพาะแรงงานทักษะอาจมีแรงจูงใจในการย้ายถิ่นไปยังประเทศที่มีระดับการพัฒนาที่ดีกว่า อาจทำให้เกิดการแย่งชิงแรงงานที่มีความรุนแรงมากขึ้น ซึ่งจะยิ่งทำให้เกิดความเสี่ยงต่อการเจริญเติบโตทางเศรษฐกิจและการเปลี่ยนแปลงของระบบสังคมไทย

นอกจากนี้ ผลกระทบจากการเปลี่ยนแปลงสภาพภูมิอากาศคาดว่าจะมีความรุนแรงมากขึ้นทั้งในเชิงความผันผวน ความถี่ และขอบเขตที่กว้างขวางมากขึ้น ซึ่งจะสร้างความเสียหายต่อชีวิตและทรัพย์สิน ระบบโครงสร้างพื้นฐานที่จำเป็น ตลอดจนระบบผลิตทางการเกษตรที่เริ่มหันกลับมาเป็นห่วงด้านความปลอดภัยและน้ำ ขณะที่ระบบนิเวศต่างๆ มีแนวโน้มเสื่อมโทรมลง และมีความเป็นไปได้ค่อนข้างสูงในการสูญเสียความสามารถในการรองรับความต้องการของมนุษย์ได้ค่อยๆ มีประสิทธิภาพอย่างไรก็ดี ระดับความรุนแรงของผลกระทบอันเกิดจากการเปลี่ยนแปลงภูมิอากาศโลกและความเสื่อมโทรมของระบบนิเวศต่าง ๆ ดังกล่าวในแต่ละประเทศจะต้องเผชิญกับความแตกต่างกัน ทำให้การเป็นสังคมสีเขียวและการรักษาและบริหารจัดการทรัพยากรธรรมชาติและสิ่งแวดล้อมอย่างบูรณาการจะได้รับความสำคัญและความสนใจจากนานาประเทศรวมทั้งประเทศไทยเพิ่มมากขึ้น หลังงานทศวรรษและพลังงานทางเลือกรวมถึงการสร้างสมดุลความมั่นคงด้านพลังงานและอาหารมีแนวโน้มที่จะมีความสำคัญเพิ่มขึ้นกฎระเบียบและข้อตกลงด้านสิ่งแวดล้อมจะมีความเข้มข้นและเข้มงวดขึ้น โดยกระบวนการพัฒนาตามข้อตกลงระหว่างประเทศต่างๆ ที่สำคัญ เช่น เป้าหมายการพัฒนาที่ยั่งยืนและพันธกิจความตกลงปารีสจะได้รับการนำไปปฏิบัติอย่างจริงจังมากยิ่งขึ้น

แนวโน้มเหล่านี้จะก่อให้เกิดความท้าทายต่อการพัฒนาประเทศไทยในหลายมิติ ทั้งในส่วนของการจ้างงานและอาชีพ สาขาการผลิตและบริการใหม่ๆ ความมั่นคงของระบบเศรษฐกิจอันเกิดจากภัยคุกคามและความเสี่ยงด้านอื่นๆ ที่ซับซ้อนขึ้น อาชญากรรมไซเบอร์ รูปแบบการก่อสงครามที่ไร้เทคโนโลยีเป็นเครื่องมือ การเคลื่อนย้ายอย่างเสรีและรวดเร็วของผู้คน เงินทุน ข้อมูลข่าวสาร องค์ความรู้ เทคโนโลยีและสินค้าและบริการ การปรับตัวต่อการเปลี่ยนแปลงสภาพภูมิอากาศที่รวดเร็วและการแก้ไขภัยการเกิดที่รุนแรง

โรคระบาด และโรคอุบัติใหม่ที่จะส่งผลให้การเฝ้าระวังด้านการสาธารณสุขในประเทศมีความสำคัญมากขึ้น อาจนำไปสู่ปัญหาความเหลื่อมล้ำทั้งในแง่ความรุนแรงมากขึ้นได้ หากไม่มีมาตรการที่มีประสิทธิภาพในการป้องกันและรองรับผลกระทบต่างๆ ที่คาดว่าจะเกิดขึ้น ซึ่งรวมถึงการเตรียมความพร้อมเพื่อรองรับการเปลี่ยนแปลงทางเทคโนโลยีและนวัตกรรมแบบพลิกผันที่จะเกิดขึ้นอย่างรวดเร็ว โดยเฉพาะอย่างยิ่งหากการเข้าถึงเทคโนโลยีโครงสร้างพื้นฐาน และองค์ความรู้สมัยใหม่มีระดับความแตกต่างกับระหว่างกลุ่มประชากรต่างๆ โดยการเปลี่ยนแปลงทางเทคโนโลยีและนวัตกรรมดังกล่าวจะส่งผลกระทบต่อทั้งการจ้างงานและอาชีพที่จะมีรูปแบบและลักษณะงานที่เปลี่ยนไป มีความต้องการแรงงานที่มีสมรรถนะสูงเพิ่มมากขึ้น หลายอาชีพอาจหายไปจากตลาดงานในปัจจุบันและบางอาชีพจะถูกทดแทนด้วยระบบอัตโนมัติโดยเฉพาะอาชีพที่ต้องการทักษะระดับต่ำ ก่อให้เกิดความเหลื่อมล้ำความมั่นคงและคุณภาพชีวิตของประชาชนที่ปรับตัวไม่ทันหรือขาดความรู้และทักษะที่ทันกับยุคสมัยที่เปลี่ยนแปลงไปกระแสโลกาภิวัตน์ที่จะทำให้เกิดการพัฒนาขบวนการเป็นเมือง วิถีชีวิตที่เปลี่ยนไปอย่างรวดเร็ว รวมทั้งการเปลี่ยนแปลงทางสภาพภูมิอากาศที่อาจจะมีผลกระทบรุนแรงมากยิ่งขึ้น ซึ่งปัจจัยทั้งหมดดังกล่าวจะส่งผลให้ปัญหาความยากจนและความเหลื่อมล้ำของประเทศมีความซับซ้อนมากยิ่งขึ้น

จากปัจจัยและแนวโน้มที่คาดว่าจะส่งผลกระทบต่อกระบวนการพัฒนาประเทศไทยในมิติต่างๆข้างต้น เห็นได้ว่าบริบทและสภาพแวดล้อมทั้งภายในและภายนอกประเทศมีแนวโน้มที่จะเปลี่ยนแปลงอย่างรวดเร็ว มีพลวัตสูง และมีความซับซ้อนหลากหลายมิติ ซึ่งจะส่งผลกระทบต่ออนาคตการพัฒนาระยะกลางและระยะยาว การพัฒนาประเทศจึงจำเป็นต้องมียุทธศาสตร์การพัฒนาที่ครอบคลุมทุกมิติและทุกด้าน การพัฒนาที่เกี่ยวข้อง มีความร่วมมือในลักษณะประชารัฐจากภาคส่วนต่างๆ ในรูปแบบของหุ้นส่วนการพัฒนาที่เป็นการดำเนินงานอย่างบูรณาการ เนื่องจากทุกมิติการพัฒนามีความเกี่ยวข้องซึ่งกันและกัน โดยประเทศไทยจำเป็นต้องมีทรัพยากรมนุษย์ที่มีคุณภาพ มีความรู้ สมรรถนะ และทักษะที่สอดคล้องกับกระแสเปลี่ยนแปลงต่างๆ สามารถรู้เท่าทันและปรับตัวให้สามารถดำเนินชีวิตได้อย่างมีความสุข มีอาชีพที่มั่นคง สร้างรายได้ ท้าทายความสามารถ เปลี่ยนแปลงกฎเกณฑ์และกติกาใหม่ๆ และมาตรฐานที่สูงขึ้น โดยเฉพาะในสาขาที่มีการเปลี่ยนแปลงอย่างรวดเร็วซึ่งจำเป็นต้องมีการพัฒนาระบบและปัจจัยส่งเสริมต่าง ๆ ที่เกี่ยวข้องไปพร้อมกัน ทั้งในส่วนของการเรียนการสอน และการพัฒนาทักษะฝีมือที่สอดคล้องกันกับการพัฒนาของเทคโนโลยีแต่ละช่วงวัย ระบบบริการสาธารณะ โครงสร้างพื้นฐาน รวมทั้งการให้ความสำคัญกับการส่งเสริมเทคโนโลยีและนวัตกรรม เพื่อให้ประเทศไทยสามารถยกระดับเป็นเจ้าของเทคโนโลยีและนวัตกรรมก้าวหน้าทันโลก จากผลการชั่งชั่งการพัฒนายุทธศาสตร์ชาติไทยแลนด์ ๔.๐ ส่งผลให้เกิดการสร้างห่วงโซ่มูลค่าทางเศรษฐกิจในทั้งภาคอุตสาหกรรม ภาคเกษตรและภาคบริการ กระจายผลประโยชน์จากการพัฒนา ลดปัญหาความเหลื่อมล้ำ และนำไปสู่การเสริมสร้างคุณภาพชีวิตของประชาชนทุกภาคส่วน

นอกจากนี้ ประเทศไทยต้องให้ความสำคัญกับการสร้างสมดุลความมั่นคงด้านพลังงานและอาหาร การรักษาไว้ซึ่งความหลากหลายเชิงนิเวศ การส่งเสริมการค้าเกินขีดและธุรกิจ และการพัฒนาและขยายความเข้มแข็งของพื้นที่ โดยอย่างต่อเนื่องที่เป็นมิตรต่อสิ่งแวดล้อม พร้อมกับมีการมีข้อกำหนดของกฎเกณฑ์และกฎเกณฑ์ที่เกี่ยวข้องกับลักษณะการใช้พื้นที่ที่ชัดเจน ขณะที่การพัฒนาโครงสร้างพื้นฐานและระบบโลจิสติกส์ กฎหมาย ระบบภาษีต้องมีกลยุทธ์การพัฒนาที่สามารถอำนวยความสะดวกและส่งเสริมได้ประเทศไทยมีศักยภาพการแข่งขันที่สูงขึ้น และสามารถชี้จุดแข็งในเรื่องตำแหน่งที่ตั้งทางภูมิศาสตร์ของประเทศไทยให้เกิดประโยชน์ต่อการพัฒนาประเทศมากขึ้น รวมทั้งให้ความสำคัญของการรวมกลุ่มความร่วมมือกับภูมิภาคประเทศในระดับภูมิภาคและระดับโลก เพื่อกระชับและสร้างสัมพันธ์ไมตรี เสริมสร้างความสัมพันธ์ทางการทูต ซึ่งจะก่อให้เกิดการสร้างพลังทางเศรษฐกิจและรักษาความมั่นคงของประเทศ โดยจำเป็นต้องสร้างความพร้อมในการที่จะยกระดับมาตรฐานและมีการปฏิบัติให้เป็นไปตามระเบียบกติกาสากลในด้านต่างๆ ขณะเดียวกันประเทศไทยจำเป็นต้องเร่งให้มีการปฏิรูประบบราชการและการเมืองเพื่อให้เกิดการบริหารราชการที่ดีและมีเสถียรภาพทางการเมือง มีการส่งเสริมคนไทยให้ยึดมั่นสถาบันหลักเป็นศูนย์รวมจิตใจ เพื่อให้มีความรักความสามัคคี และลดความขัดแย้งภายในประเทศ

โดยที่นโยบายการพัฒนาต่างๆ จำเป็นต้องคำนึงถึงความสอดคล้องกับโครงสร้างและลักษณะพฤติกรรมของประชากรที่อาจจะมี ความแตกต่างจากปัจจุบันมากขึ้น

ดังนั้น ภายใต้เงื่อนไขโครงสร้างประชากร โครงสร้างเศรษฐกิจ สภาพสังคม สภาพภูมิอากาศสิ่งแวดล้อม และปัจจัยการพัฒนาต่างๆ ที่เกี่ยวข้อง ส่งผลให้ประเทศไทยจำเป็นต้องมีการวางแผนการพัฒนาที่รอบคอบและครอบคลุม อย่างไรก็ตาม หลายประเด็นที่ต้องพัฒนาเป็นเรื่องที่ต้องใช้เวลาในการดำเนินงานเพื่อให้เกิดการปรับตัวซึ่งจะต้องห้อยรักรลึกลงไปถึงการเปลี่ยนแปลงในเชิงโครงสร้างการขับเคลื่อน การพัฒนาให้ประเทศเจริญก้าวหน้าไปในอนาคตจึงจำเป็นต้องกำหนดตัวชี้วัด ในระยะยาวที่ตีกรรพรลู พร้อมทั้งแนวยุทธศาสตร์หลักในด้านต่างๆ เพื่อเป็นกรอบในการขับเคลื่อน การพัฒนาตามบูรณาการบนพื้นฐานพระราชรัฐเพื่อยกระดับจุดแข็งและจุดเด่นของประเทศ และปรับปรุงแก้ไขจุดอ่อนและจุดด้อยต่าง ๆ อย่างเป็นระบบ โดยยุทธศาสตร์ชาติจะเป็นเป้าหมายใหญ่ในการขับเคลื่อนประเทศ และถ่ายทอดไปสู่แผนในระดับอื่น ๆ เพื่อนำไปสู่การปฏิบัติทั้งในระดับยุทธศาสตร์ การกิจและพื้นที่ ซึ่งรวมถึงพื้นที่พิเศษต่างๆ อาทิ เขตเศรษฐกิจพิเศษชายแดน เขตพัฒนาพิเศษภาคตะวันออกเพื่อให้การพัฒนาประเทศสามารถดำเนินการได้อย่างมั่นคง มั่งคั่ง และยั่งยืน

๓. วิสัยทัศน์ประเทศไทย

“ประเทศไทยมีความมั่นคง มั่งคั่ง ยั่งยืน เป็นประเทศพัฒนาแล้ว

ด้วยการพัฒนาตามหลักปรัชญาของเศรษฐกิจพอเพียง ”

หรือเห็นชัดพจนว.ประจำชาติว่า “มีมั่นคง มีคั่ง ยั่งยืน” เพื่อสนองตอบต่อผลประโยชน์แห่งชาติ อันได้แก่ การมีเอกราช อิสรภาพ การดำรงอยู่อย่างมั่นคง และยั่งยืนของสถาบันหลักของชาติและประชาชนภายใต้ศกคามทุกรูปแบบ การอยู่ร่วมกันในชาติอย่างสันติสุขเป็นปึกแผ่น มีความมั่นคงทางสังคมท่ามกลางพหุสังคมและกรรดิเกียรติและศักดิ์ศรีของความเป็นมนุษย์ความเจริญเติบโตของชาติ ความเป็นธรรมและความอยู่ดีมีสุขของประชาชน ความกึ่งกันครองฐานทรัพยากรธรรมชาติสิ่งแวดล้อม ความมั่นคงทางพลังงานและอาหาร ความสามารถในการรักษาผลประโยชน์ของชาติภายใต้การเปลี่ยนแปลงของสถานะแวดล้อมระหว่างประเทศ และการมีส่วนร่วมกันอย่างสันติระธานสอดคล้องรับด้านความมั่นคงในระธานอาเซียนและระธานโลกอย่างมีเกียรติและศักดิ์ศรี

ความมั่นคง หมายถึง การมีความมั่นคงทางเอตมกัยจากภัยและการเปลี่ยนแปลงทั้งภายในประเทศและภายนอกประเทศในทุกระดับ ทั้งระดับประเทศ สังคม ชุมชน ครัวเรือน และปัจเจกบุคคล และมีความมั่นคงในทุกมิติ ทั้งมิติทางการทหาร เศรษฐกิจ สังคม สิ่งแวดล้อม และการเมือง เช่น ประเทศมีความมั่นคงในเอกราชและอธิปไตย มีการปกครองระบอบประชาธิปไตยที่มีพระมหากษัตริย์ทรงเป็นประมุข สถาบันชาติ ศาสนา พระมหากษัตริย์มีความเข้มแข็งเป็นศูนย์กลางและเป็นที่ยึดเหนี่ยวจิตใจของประชาชน มีระบบการเมืองที่มั่นคงเป็นกลไกจำเป็นสู่การบริหารประเทศที่คอบเป็คงและโปร่งใสตามหลักธรรมาภิบาล สังคมมีความปรองดองและความสามัคคี สามารถผนึกกำลังเพื่อพัฒนาประเทศ ชุมชนมีความเข้มแข็ง ครอบครัวมีความอบอุ่น ประชาชนมีความมั่นคงในชีวิต มีงานและรายได้ที่มั่นคงพอเพียงกับการดำรงชีวิต มีการออมสำหรับวัยเกษียณ ความมั่นคงของอาหาร พลังงาน และน้ำ มีที่อยู่อาศัยและความปลอดภัยในชีวิตทรัพย์สิน

ความมั่งคั่ง หมายถึง ประเทศไทยมีการขยายตัวของเศรษฐกิจอย่างต่อเนืองและมีความยั่งยืนจนเข้าสู่อุ่มประเทศรายได้สูง ความเหลื่อมล้ำของการพัฒนาลดลง ประชากรมีความอยู่ดีมีสุขได้รับผลประโยชน์จากการพัฒนาอย่างเท่าเทียมกันมากขึ้น และมีการพัฒนาอย่างทั่วถึงทุกภาคส่วนมีคุณภาพชีวิตตามมาตรฐานขององค์การสหประชาชาติ ไม่มีประชาชนที่อยู่ในภาวะความยากจนเศรษฐกิจในประเทศมีความเข้มแข็ง ขณะเดียวกันต้องมีความสามารถในการแข่งขันกับประเทศต่างๆทั้งในเขตโลกและเขตภายในประเทศเพื่อให้สามารถสร้างรายได้ทั้งจากภายในและภายนอกประเทศ ตลอดจนมีการสร้างฐานเศรษฐกิจและสังคมแห่งอนาคต เพื่อให้สอดคล้องกับบริบทการหักงาที่เปลี่ยนแปลงไป และประเทศไทยมีบทบาทที่สำคัญในเวทีโลก และมีความสัมพันธ์ทางเศรษฐกิจและการค้าอย่างแน่นแฟ้นกับประเทศในภูมิภาคเอเชีย เป็นจุดสำคัญของการเชื่อมโยง

ในภูมิภาค ทั้งการคมนาคมขนส่ง การผลิต การค้า การลงทุน และการทำธุรกิจ เพื่อให้เป็นพลังในการพัฒนา นอกจากนี้ยังมีความสมบูรณ์ในทุนที่จะสามารถสร้างการพัฒนาต่อเมืองไปได้ ได้แก่ ทุนมนุษย์ ทุนทางปัญญา ทุนทางการเงิน ทุนที่เป็นเครื่องมือเครื่องจักร ทุนทางสังคม และทุนทรัพยากรธรรมชาติและสิ่งแวดล้อม

ความยั่งยืน หมายถึง การพัฒนาที่สามารถสร้างความเจริญ รายได้ และคุณภาพชีวิตของประชาชนให้เพิ่มขึ้นอย่างต่อเนื่อง ซึ่งเป็นการเจริญเติบโตของเศรษฐกิจที่อยู่บนหลักการให้การรักษาและการฟื้นฟูฐานทรัพยากรธรรมชาติอย่างยั่งยืน ไม่ใช่ทรัพยากรธรรมชาติจนเกินพอดี ไม่สร้างมลภาวะต่อสิ่งแวดล้อม จนเกินความสามารถในการรองรับและเยียวยาของระบบนิเวศ การผลิตและการบริโภคเป็นมิตรกับสิ่งแวดล้อม และสอดคล้องกับเป้าหมายการพัฒนาที่ยั่งยืน ทรัพยากรธรรมชาติมีความอุดมสมบูรณ์มากขึ้นและสิ่งแวดล้อมมีคุณภาพดีขึ้น คนมีความรับผิดชอบต่อสังคม มีความเอื้ออาทร เสียสละเพื่อผลประโยชน์ส่วนรวม รัฐบาลมีนโยบายที่มุ่งประโยชน์ส่วนรวมอย่างยั่งยืนและให้ความสำคัญกับการมีส่วนร่วมของประชาชน และทุกภาคส่วนในสังคม ยึดถือและปฏิบัติตามหลักปรัชญาของเศรษฐกิจพอเพียงเพื่อการพัฒนาอย่างสมดุล มีเกียรติภาพ และยั่งยืน

โดยมีเป้าหมายการพัฒนาประเทศ คือ **"ประเทศไทยสู่สังคมก้าวหน้า เศรษฐกิจพัฒนาอย่างต่อเนื่อง สังคมเป็นธรรม ฐานทรัพยากรธรรมชาติยั่งยืน"** โดยยกระดับศักยภาพของประเทศไทยในหลากหลายมิติ พัฒนาคนในทุกมิติและในทุกช่วงวัยให้เป็นคนดี เก่ง และมีคุณภาพ สร้างโอกาสและความเสมอภาคทางสังคม สร้างการเติบโตบนคุณภาพชีวิตที่เป็นมิตรกับสิ่งแวดล้อม และมีภาครัฐของประชาชนเพื่อประชาชนและประโยชน์ส่วนรวม โดยการประเมินผลการพัฒนาตามยุทธศาสตร์ชาติ ประกอบด้วย

- ๓) ความอยู่ดีมีสุขของคนไทยและสังคมไทย
- ๔) ยึดความสามารถในการแข่งขัน การพัฒนาเศรษฐกิจ และการกระจายรายได้
- ๕) การพัฒนาทรัพยากรมนุษย์ของประเทศ
- ๖) ความเท่าเทียมและความเสมอภาคของสังคม
- ๗) ความหลากหลายทางชีวภาพ คุณภาพสิ่งแวดล้อม และความยั่งยืนของ

ทรัพยากรธรรมชาติ

- ๘) ประสิทธิภาพการบริหารจัดการและการเข้าถึงการให้บริการของภาครัฐ

๔. ประเด็นยุทธศาสตร์ชาติ

๔.๑ ยุทธศาสตร์ชาติด้านความมั่นคง

- (๑) การรักษาความสงบภายในประเทศ
- (๒) การป้องกันและแก้ไขปัญหายาเสพติดและภัยคุกคามต่อความมั่นคง
- (๓) การพัฒนาศักยภาพของประเทศไทยให้พร้อมเผชิญภัยคุกคามที่กระทบต่อ

ความมั่นคงของชาติ

- (๔) การบูรณาการความร่วมมือด้านความมั่นคงกับอาเซียนและนานาชาติ

รวมถึงองค์กรภาครัฐและที่มีใช้ภาครัฐ

- (๕) การพัฒนากลไกการบริหารจัดการความมั่นคงแบบองค์รวม

๔.๒ ยุทธศาสตร์ชาติด้านการสร้างความสามารถในการแข่งขัน

- (๑) การเกษตรสร้างมูลค่า
- (๒) อุตสาหกรรมและบริการแห่งอนาคต
- (๓) สร้างความหลากหลายด้านการท่องเที่ยว

๔.๓ โครงสร้างพื้นฐาน เชื่อมไทย เชื่อมโลก

- (๕) พัฒนาเศรษฐกิจบนพื้นฐานผู้ประกอบการยุคใหม่

<p>ทรัพยากรมนุษย์</p> <p>ประเทศไทย</p>	<p>๔.๓ ยุทธศาสตร์ชาติด้านการพัฒนาและเสริมสร้างศักยภาพทรัพยากรมนุษย์</p> <p>(๑) การปรับเปลี่ยนค่านิยมและวัฒนธรรม</p> <p>(๒) การพัฒนาศักยภาพคนตามต่อช่วงชีวิต</p> <p>(๓) ปฏิรูปกระบวนการเรียนรู้ที่ครอบคลุมตั้งแต่การเปลี่ยนแปลงในศตวรรษที่ ๒๑</p> <p>(๔) การตระหนักถึงพหุปัญญาของมนุษย์ที่หลากหลาย</p> <p>(๕) การเสริมสร้างให้คนไทยมีสุขภาพที่ดี</p> <p>(๖) การสร้างสภาพแวดล้อมที่เอื้อต่อการพัฒนาและเสริมสร้างศักยภาพ</p> <p>(๗) การเสริมสร้างศักยภาพการกีฬาในการสร้างคุณค่าทางสังคมและพัฒนา</p>
<p>การจัดการตนเอง</p>	<p>๔.๔ ยุทธศาสตร์ชาติด้านการสร้างโอกาสและความเสมอภาคทางสังคม</p> <p>(๑) การลดความเหลื่อมล้ำ: สร้างความเป็นธรรมในทุกมิติ</p> <p>(๒) การขยายศูนย์กลางความเจริญทางเศรษฐกิจ สังคม และเทคโนโลยี</p> <p>(๓) การเสริมสร้างพลังทางสังคม</p> <p>(๔) การเพิ่มขีดความสามารถของชุมชนท้องถิ่นในการพัฒนา การพึ่งตนเองและ</p>
<p>สิ่งแวดล้อม</p> <p>ความเป็นเมืองที่เติบโตอย่างค่อนเือง</p>	<p>๔.๕ ยุทธศาสตร์ชาติด้านการสร้างการเติบโตบนคุณภาพชีวิตที่เป็นมิตรกับสิ่งแวดล้อม</p> <p>(๑) สร้างการเติบโตอย่างยั่งยืนบนสังคม เศรษฐกิจสีเขียว</p> <p>(๒) สร้างการเติบโตอย่างยั่งยืนบนสังคม เศรษฐกิจภาคทะเล</p> <p>(๓) สร้างการเติบโตอย่างยั่งยืนบนสังคมที่เป็นมิตรต่อสภาพภูมิอากาศ</p> <p>(๔) พัฒนาระบบนิเวศเมือง ชุมชน เกษตรกรรมและอุตสาหกรรมเชิงนิเวศ มุ่งเน้น</p> <p>(๕) พัฒนาระบบนิเวศเมือง พลังงาน และเกษตรที่เป็นมิตรต่อสิ่งแวดล้อม</p> <p>(๖) ยกระดับกระบวนการทัศน์เพื่อสภาพอนาคต: ๕๐ ปีข้างหน้า</p>
<p>เสริมภาค</p>	<p>๔.๖ ยุทธศาสตร์ชาติด้านการปรับสมดุลและพัฒนาระบบการบริหารจัดการภาครัฐ</p> <p>(๑) ภาครัฐที่ซื่อตรงและเป็นศูนย์กลาง ตอบสนองความต้องการ และให้บริการอย่างสะดวกรวดเร็ว โปร่งใส</p> <p>(๒) ภาครัฐบริหารงานแบบบูรณาการโดยมียุทธศาสตร์ชาติเป็นเป้าหมายและเชื่อมโยงการพัฒนาในทุกระดับ ทุกประเด็น ทุกภารกิจ และทุกพื้นที่</p> <p>(๓) ภาครัฐมีขนาดเล็ก เหมาะสมกับภารกิจ ส่งเสริมให้ประชาชนและทุกภาคส่วนมีส่วนร่วมในการพัฒนาประเทศ</p> <p>(๔) ภาครัฐมีความทันสมัย</p> <p>(๕) บุคลากรภาครัฐเป็นคนดีและเก่ง ยึดหลักคุณธรรม จริยธรรม: มีจิตสำนึก มีความสามารถสูง มุ่งมั่น และเป็นมืออาชีพ</p> <p>(๖) ภาครัฐมีความโปร่งใส ปลดการทุจริตและประพฤติมิชอบ</p> <p>(๗) กฎหมายมีความสอดคล้องเหมาะสมกับบริบทต่าง ๆ และมีเท่าที่จำเป็น</p> <p>(๘) กระบวนการยุติธรรมเคารพสิทธิมนุษยชนและปฏิบัติต่อประชาชนโดย</p>

ประเด็นยุทธศาสตร์ ประกอบด้วย ๘ ประเด็นหลัก

๑. ภาครัฐจัดประชาชนเป็นศูนย์กลาง ให้ความสำคัญต่อความต้องการ และให้บริการกลาง สะดวก รวดเร็ว โปร่งใส

- ๑.๑ การให้บริการสาธารณะของภาครัฐ ได้มาตรฐานสากลและเป็นระดับ,แนวหน้า ของภูมิภาค
- ๑.๒ ภาครัฐมีความเชื่อมโยงในการให้บริการสาธารณะต่าง ๆ ผ่านการนำ เทคโนโลยีดิจิทัลมา

ประยุกต์ใช้

๒.ภาค รัฐบาลบริหารงานแบบบูรณาการโดยมียุทธศาสตร์ชาติเป็นเป้าหมายและเชื่อมโยงการ พัฒนาในทุก ระดับ ทุก ระยะสั้น ทุกภารกิจและทุกพื้นที่

- ๒.๑ ให้ยุทธศาสตร์ชาติเป็นกลไกขับเคลื่อนการพัฒนาประเทศ
- ๒.๒ ระดมการเงินการลงทุนสนับสนุนการขับเคลื่อนยุทธศาสตร์ชาติ
- ๒.๓ ระวังเพื่อติดตามประเมินผลที่สะท้อนการบรรลุเป้าหมายยุทธศาสตร์ชาติในทุกระดับ

๓.ภาครัฐมีขนาดเล็กลง เหมาะสมกับภารกิจ เปิดกว้าง ส่งเสริมให้ประชาชนและทุกภาค ส่วนมีส่วนร่วม ในการพัฒนาประเทศ

- ๓.๑ ภาครัฐมีขนาดที่เหมาะสม
- ๓.๒ ทุกภาคส่วนมีส่วนร่วมในการพัฒนาประเทศ
- ๓.๓ ส่งเสริมการกระจายอำนาจและสนับสนุนบทบาทชุมชนท้องถิ่นให้ยังคง การปกครองส่วน

ท้องถิ่นเป็นหน่วยงานที่มีสมรรถนะสูง ตั้งอยู่ บนหลักธรรมาภิบาล

๔. ภาครัฐมีความทันสมัย

- ๔.๑ ยกระดับภาครัฐมีความยืดหยุ่นเหมาะสมกับ บริบทการพัฒนาประเทศ
- ๔.๒ พัฒนาและปรับปรุงระบบวิธีการปฏิบัติงานให้ทันสมัย

๕ บุคลากรภาครัฐเป็นคนดีมีคุณธรรมมีจิตสำนึก มีความสามารถสูง มุ่งมั่นและเป็นมืออาชีพ

- ๕.๑ ภาครัฐมีการบริหารจัดการกำลังคนที่มีความคล่องตัว ยืดหยุ่นคุณธรรม
- ๕.๒ บุคลากรภาครัฐยึดค่านิยมในการทำงานเพื่อประชาชน มีคุณธรรม และมีการ พัฒนาตาม

เส้นทางความก้าวหน้าในอาชีพ

๖. ภาครัฐมีความโปร่งใส ปกป้องการทุจริตและประพฤติมิชอบ ทุกภาคส่วนร่วมต่อต้าน การทุจริต

- ๖.๑ ประชาชนและภาคีต่าง ๆ ในสังคม ร่วมมือกันในการป้องกัน การทุจริตและ ประพฤติ มิชอบ
- ๖.๒ บุคลากรภาครัฐยึดมั่นในหลักคุณธรรมจรรยาบรรณและความซื่อสัตย์สุจริต

๖.๓ การปราบปรามการทุจริต ระหตุติมิชอบมีประสิทธิภาพมีความเด็ดขาด เป็น อธรรมและ

ตรวจสอบได้

๖.๔ การบริหารจัดการการป้องกันและปราบปรามการทุจริตอย่างเป็นระบบแบบ บูรณาการ

๗ กฎหมายมีความสอดคล้อง เหมาะสมกับบริบทต่าง ๆ และมีเท่าที่จำเป็น

- ๗.๑ ภาครัฐจัดให้มีกฎหมายที่สอดคล้องและเหมาะสมกับบริบทต่างๆ ที่เปลี่ยนแปลง
- ๗.๒ มีกฎหมายเท่าที่จำเป็น
- ๗.๓ การบังคับใช้กฎหมายอย่างมีประสิทธิภาพ เท่าเทียม มีการเสริมสร้าง ประสิทธิภาพการใช้

กฎหมาย

๘. กระบวนการยุติธรรมเคารพสิทธิมนุษยชนและปฏิบัติต่อประชาชนโดยเสมอภาค

- ๘.๑ บุคลากรและหน่วยงานในกระบวนการยุติธรรมเคารพและยึดมั่นในหลัก ประชาธิปไตย
- ๘.๒ ทุกหน่วยงานในกระบวนการยุติธรรม มีบทบาทเชิงรุกร่วมกันในทุกขั้นตอน ของการ ค้นหา

ความจริง

๘.๓ หน่วยงานในภาคราชการ, วัฒนธรรมทั้งทางแพ่ง อาวุธและเบ็ดเสร็จมีเป้าหมายและยุทธศาสตร์ร่วมกัน

๘.๔ ส่งเสริมระบบยุติธรรมทางเลือก ระบบยุติธรรมชุมชนและการมีส่วนร่วมของประชาชน ในกระบวนการยุติธรรม

๘.๕ พัฒนามาตรการอื่นแทนโทษทางอาญา

๑.๒ แผนพัฒนาเศรษฐกิจและสังคมแห่งชาติ ฉบับที่ ๑๓ (พ.ศ. ๒๕๖๕ - ๒๕๖๙)

๑. มิติภาคการผลิตและบริการเป้าหมาย

หมุดหมายที่ ๑ ไทยเป็นประเทศชั้นนำด้านสินค้าเกษตรและเกษตรแปรรูปมูลค่าสูง

เป้าหมายที่ ๑ มูลค่าเพิ่มของสินค้าเกษตรและเกษตรแปรรูปสูงขึ้น

เป้าหมายที่ ๒ การพัฒนาโครงสร้างพื้นฐานและระบบบริหารจัดการ เพื่อยกระดับความมั่นคงทางอาหาร และความยั่งยืนของภาคเกษตร

เป้าหมายที่ ๓ การเพิ่มศักยภาพและบทบาทของผู้ประกอบการเกษตรในฐานะหุ้นส่วนเศรษฐกิจของห่วงโซ่อุปทานที่ได้รับส่วนแบ่งประโยชน์อย่างเหมาะสมและเป็นธรรม:

หมุดหมายที่ ๒ ไทยเป็นจุดหมายของการท่องเที่ยวที่เน้นคุณภาพและความยั่งยืน

เป้าหมายที่ ๑ การเปลี่ยนการท่องเที่ยวไทยเป็นการท่องเที่ยวคุณภาพสูงที่เชื่อมโยงกับอุตสาหกรรมและบริการที่มีศักยภาพอื่น

เป้าหมายที่ ๒ การปรับโครงสร้างการท่องเที่ยวให้พึ่งพาวิถีท่องเที่ยวในประเทศและมีการกระจายโอกาสทางเศรษฐกิจมากขึ้น

เป้าหมายที่ ๓ การท่องเที่ยวไทยต้องมีการบริหารจัดการอย่างยั่งยืนในทุกมิติ

หมุดหมายที่ ๓ ไทยเป็นฐานการผลิตยานยนต์ไฟฟ้าที่สำคัญของโลก

เป้าหมายที่ ๑ การสร้างอุปสงค์ของรถยนต์ไฟฟ้าหลากหลายประเภทต่างๆ เพื่อการใช้ในประเทศและส่งออก

เป้าหมายที่ ๒ ผู้ประกอบการเดิมสามารถปรับตัวไปสู่การผลิตยานยนต์ไฟฟ้าและมีการลงทุนเทคโนโลยี ยานยนต์ไฟฟ้าที่สำคัญภายในประเทศ

เป้าหมายที่ ๓ การสร้างความพร้อมของปัจจัยสนับสนุนอย่างเป็นระบบ

หมุดหมายที่ ๔ ไทยเป็นศูนย์กลางทางการแพทย์และสุขภาพมูลค่าสูง

เป้าหมายที่ ๑ ไทยมีศักยภาพในการสร้างมูลค่าทางเศรษฐกิจจากสินค้าและบริการสุขภาพ

เป้าหมายที่ ๒ องค์กรความรู้ด้านการแพทย์และสาธารณสุขมีศักยภาพเพื่อรองรับการสร้างมูลค่าเพิ่มในสินค้าและบริการทางสุขภาพ

เป้าหมายที่ ๓ ประชาชนไทยได้รับความเชื่อมั่นสรรมในการเข้าถึงบริการสุขภาพ

เป้าหมายที่ ๔ ระบบบริหารจัดการระบบฉุกเฉินด้านสุขภาพมีความพร้อมรองรับภัยสุขภาพสุขภาพ

หมุดหมายที่ ๕ ไทยเป็นประตูการค้าการลงทุนและยุทธศาสตร์วงโลกดิจิทัลที่สำคัญของภูมิภาค

เป้าหมายที่ ๑ ไทยเป็นประตูการค้าการลงทุนในภูมิภาค

เป้าหมายที่ ๒ ไทยเป็นห่วงโซ่อุปทานของภูมิภาค

เป้าหมายที่ ๓ ไทยเป็นประตูและทางเชื่อมโครงข่ายคมนาคมและโลจิสติกส์ของภูมิภาค

หมุดหมายที่ ๖ ไทยเป็นฐานการผลิตอุปกรณ์อิเล็กทรอนิกส์อัจฉริยะที่สำคัญของโลก

เป้าหมายที่ ๑ เศรษฐกิจดิจิทัลไทยในประเทศมีการขยายตัวเพิ่มขึ้น

เป้าหมายที่ ๒ การส่งออกของอุตสาหกรรมอิเล็กทรอนิกส์อัจฉริยะของประเทศเพิ่มขึ้น

เป้าหมายที่ ๓ อุตสาหกรรมดิจิทัลและอุตสาหกรรมอิเล็กทรอนิกส์อัจฉริยะของประเทศมีความเข้มแข็งขึ้น

๒. มิติโอกาสและความเสมอภาคทางเศรษฐกิจและสังคม

หมวดหมู่ที่ ๗ ไทยมีวิสาหกิจขนาดกลางและขนาดย่อมที่เข้มแข็งมีศักยภาพสูง และสามารถ แข่งขันได้ เป้าหมายที่ ๑ วิสาหกิจขนาดกลางและขนาดย่อมมีสภาพแวดล้อมที่เอื้ออำนวยต่อการเติบโตและแข่งขันได้ เป้าหมายที่ ๒ วิสาหกิจขนาดกลางและขนาดย่อมมีศักยภาพสูงในการดำเนินธุรกิจ สามารถยกระดับและปรับตัว เข้าสู่การแข่งขันใหม่

เป้าหมายที่ ๓ วิสาหกิจขนาดกลางและขนาดย่อมสามารถเข้าถึงและได้รับการส่งเสริมอย่างมีนัยยะเชิงผล จากภาครัฐ

หมวดหมู่ที่ ๘ ไทยมีพื้นที่และเมืองอัจฉริยะที่น่าอยู่ ปลอดภัยเติบโตได้อย่างยั่งยืน

เป้าหมายที่ ๑ การเจริญเติบโตทางเศรษฐกิจอย่างภาคและการลงทุนในเขตเศรษฐกิจพิเศษขยายตัวเพิ่มขึ้น

เป้าหมายที่ ๒ ความไม่เสมอภาคในการกระจายรายได้ของภาคลดลง

เป้าหมายที่ ๓ การพัฒนาเมืองให้มีความน่าอยู่ อย่างยั่งยืนมีความพร้อมในการรับมือและปรับตัว ต่อการเปลี่ยนแปลงทุกรูปแบบเพื่อให้ประชาชนทุกกลุ่มมีคุณภาพชีวิตที่ดีอย่างทั่วถึง

หมวดหมู่ที่ ๙ ไทยมีความยากจนข้ามรุ่นลดลงและคนไทยทุกคนมีความคุ้มครองทางสังคม ที่เพียงพอ เหมาะสม

เป้าหมายที่ ๑ ชั่วเร็วคนที่มีความยากจนเป็นครัวเรือนยากจนข้ามรุ่นมีโอกาสในการเลื่อนสถานะ ทางเศรษฐกิจ และสังคมจนสามารถหลุดพ้นจากความยากจนได้อย่างยั่งยืน

เป้าหมายที่ ๒ คนทุกช่วงวัยได้รับความคุ้มครองทางสังคมที่เพียงพอต่อการดำรงชีวิต

๓. มิติความยั่งยืนของทรัพยากรธรรมชาติและสิ่งแวดล้อม

หมวดหมู่ที่ ๑๐ ไทยมีเศรษฐกิจหมุนเวียนและสังคมคาร์บอนต่ำ

เป้าหมายที่ ๑ การเพิ่มมูลค่าจากเศรษฐกิจหมุนเวียนและการใช้ทรัพยากรอย่างมีประสิทธิภาพ

เป้าหมายที่ ๒ การอนุรักษ์ฟื้นฟูและใช้ประโยชน์จากทรัพยากรธรรมชาติอย่างยั่งยืน

เป้าหมายที่ ๓ การสร้างสังคมคาร์บอนต่ำและยั่งยืน

หมวดหมู่ที่ ๑๑ ไทยสามารถลดความเสี่ยงและผลกระทบจากภัยธรรมชาติและการเปลี่ยนแปลงสภาพภูมิอากาศ

เป้าหมายที่ ๑ ความเสียหายและผลกระทบจากภัยธรรมชาติและและการเปลี่ยนแปลงสภาพภูมิอากาศลดลง

เป้าหมายที่ ๒ ความเสี่ยงจากภัยธรรมชาติและการเปลี่ยนแปลงสภาพภูมิอากาศลดลง

เป้าหมายที่ ๓ สังคมไทยมีภูมิคุ้มกันจากภัยธรรมชาติและการเปลี่ยนแปลงสภาพภูมิอากาศ

๔. มิติปัจจัยผลักดันการพลิกโฉมประเทศ

หมวดหมู่ที่ ๑๒ ไทยมีกำลังคนสมรรถนะสูง มุ่งเรียนรู้อย่างต่อเนื่องคอบใจต่อการพัฒนาแห่งอนาคต

เป้าหมายที่ ๑ คนไทยได้รับการพัฒนาอย่างเต็มศักยภาพในทุกช่วงวัยมีสมรรถนะที่จะเป็นสำหรับ โลกยุคใหม่ มีคุณลักษณะตามบรรทัดฐานที่ดีของสังคม มีคุณธรรม จริยธรรมและมีภูมิคุ้มกัน ต่อการเปลี่ยนแปลงอย่าง พลิกโฉมฉบับพลันของโลกสามารถดำรงชีวิตร่วมกันในสังคมได้อย่างสงบสุข

เป้าหมายที่ ๒ กำลังคนมีสมรรถนะสูงสอดคล้องกับความต้องการของภาคการผลิตเป้าหมาย และสามารถสร้างงานอนาคต

เป้าหมายที่ ๓ ประชาชนทุกกลุ่มเข้าถึงการเรียนรู้ตลอดชีวิต

หมวดหมู่ที่ ๑๓ ไทยมีภาครัฐที่ทันสมัย มีประสิทธิภาพและตอบโจทย์ประชาชน

เป้าหมายที่ ๑ การบริการภาครัฐ มีคุณภาพ เข้าถึงได้

เป้าหมายที่ ๒ ภาครัฐที่มีขีดสมรรถนะสูง ครองตัว

๑.๓ แผนพัฒนาภาคตะวันออกเฉียงเหนือ

เป้าหมายเชิงยุทธศาสตร์ :พัฒนาอีสานสู่มิติใหม่ให้เป็น ศูนย์กลางเศรษฐกิจของอนุภูมิภาค ลุ่มแม่น้ำโขง วัตถุประสงค์

๓ เพื่อแก้ปัญหาปัจจัยพื้นฐานด้านน้ำและดิน ให้เอื้อต่อการประกอบอาชีพ การดำรงชีพ และการ พัฒนาเศรษฐกิจของภาค

๒ เพื่อดูแลช่วยเหลือคนจน ผู้ด้อยโอกาส และผู้สูงอายุ ให้มีคุณภาพชีวิตที่ดี พึ่งพาตนเอง พึ่งพาครอบครัว และพึ่งพากันในชุมชนได้

๑ เพื่อยกระดับการผลิตและการสร้างมูลค่าเพิ่มโดยใช้ความรู้ เทคโนโลยี และนวัตกรรม สนับสนุนให้ การเติบโตทางเศรษฐกิจของภาคไม่ต่ำกว่าระดับประเทศ

๔ เพื่อเชื่อมโยงห่วงโซ่มูลค่าของระบบเศรษฐกิจภาคเข้ากับระบบเศรษฐกิจของประเทศ และ ภูมิภาค เอเชียตะวันออกเฉียงใต้

๕ เพื่อพัฒนาภาคตะวันออกเฉียงเหนือเป็นศูนย์กลางเศรษฐกิจของอนุภูมิภาค ลุ่มแม่น้ำโขง และมี บทบาทสนับสนุนประเทศเป็นศูนย์กลางภูมิภาคเอเชียตะวันออกเฉียงใต้

เป้าหมายและตัวชี้วัด

๓ พื้นที่ชลประทานและรับประโยชน์เพิ่มขึ้น ปริมาณกักเก็บน้ำเพิ่มขึ้น พื้นที่เสี่ยงภัยแล้งลดลง

๒ สัดส่วนคนจนลดลง

๑ อัตราการเจริญเติบโตทางเศรษฐกิจไม่ต่ำกว่าระดับประเทศ

๔ มูลค่าการค้าชายแดนเพิ่มขึ้น

๕ รายได้การท่องเที่ยวเพิ่มขึ้น

ยุทธศาสตร์การพัฒนา

๑. ยุทธศาสตร์ที่ ๑ บริหารจัดการน้ำให้เพียงพอต่อการพัฒนาเศรษฐกิจและคุณภาพชีวิต อย่าง ยั่งยืน แนวทางการพัฒนา

๑) พัฒนาแหล่งน้ำเดิมและแหล่งน้ำธรรมชาติ เพื่อเพิ่มประสิทธิภาพการกักเก็บน้ำ โดยการปรับปรุง อ่างเก็บน้ำ ทนถาวร ฝ่ายและพื้นที่ชุ่มน้ำที่มีอยู่เดิม และพัฒนาแหล่งน้ำธรรมชาติให้สามารถ เพิ่มปริมาณการกักเก็บ รวมทั้ง พัฒนาแหล่งน้ำได้ตามตามความเหมาะสมของพื้นที่โดยไม่ให้เกิดผลกระทบจากดิน เค็ม สร้างแหล่ง กักเก็บ (แก้มลิง) ย่างเก็บน้ำ ฝ่าย และแหล่งน้ำขนาดเล็กในพื้นที่ที่เหมาะสมในพื้นที่การเกษตร

๒) พัฒนาแหล่งน้ำใหม่ในพื้นที่ลุ่มน้ำ ๒๒ มล โดยศึกษา สำรวจ และจัดทาพื้นที่ เพื่อพัฒนาแหล่ง น้ำ ตลอดจน การมีน้ำระหว่างลุ่มน้ำ แม่น้ำในภาคและระหว่างภาค

๓) พัฒนาระบบส่งและกระจายน้ำ เช่น ระบบสูบน้ำ อาคารบังคับน้ำ คลองส่งน้ำ เป็นต้น

๔) บริหารจัดการน้ำ แบบบูรณาการ โดยตั้งเน้นการในระดับลุ่มน้ำให้มีความสมดุล ระหว่างการใช้น้ำ ทุกกิจกรรม กับปริมาณน้ำต้นทุน ส่งเสริมการมีส่วนร่วมของผู้เกี่ยวข้องทุกภาคส่วน และมี การจัดทำแผน บริหารจัดการน้ำทั้ง ในระยะเร่งด่วนและระยะยาวเพื่อป้องกันความเสียหายจากอุทกภัยและภัยแล้ง

๒ ยุทธศาสตร์ที่ ๒ แก้ปัญหาความยากจนและพัฒนาคุณภาพชีวิตผู้มีรายได้น้อยเพื่อลด ความ เหนือล้ำทางสังคม แนวทางการพัฒนา

๑) พัฒนาอาชีพและรายได้ของคนยากจน โดยสร้างโอกาสให้กลุ่มคนจนมีที่ดินทำกิน ของตนเอง ส่งเสริมการมี อาชีพ สนับสนุนปัจจัยการผลิตและแหล่งเงินทุนในการประกอบอาชีพ ยกระดับฝีมือ และอบรม ให้ความรู้ เพื่อให้ มีรายได้เสริมและเกิดความมั่นคงทางรายได้

๒) พัฒนาคุณภาพชีวิตและจัดสวัสดิการให้แก่วัยสูงอายุ ผู้พิการ และผู้ด้อยโอกาส โดยเพิ่มสวัสดิการ ทางด้านสังคม ให้แก่กลุ่มผู้พิการ ผู้ด้อยโอกาส และผู้สูงอายุ ส่งเสริมการมีส่วนร่วมของชุมชน ในการดูแล ผู้พิการและผู้สูงอายุ และสนับสนุนการรวมทีมเพื่อสร้างความมั่นคงในวัยปลายชีวิต ยกกระดับ สถานพยาบาลชุมชน ๓๒ ในพื้นที่ทางไกลให้ได้

มาตรฐาน และใช้ประโยชน์จากระบบสื่อสารทางอินเตอร์เน็ตเชื่อมโยง โรงพยาบาลขนาด ใหญ่ให้สามารถดูแล ผู้ป่วยและผู้สูงอายุ

๓) พัฒนาศักยภาพ ทัศนียภาพ และสิ่งแวดล้อมที่ดี โดยกระจายบริการด้าน การศึกษาที่มี คุณภาพให้มี ความเท่าเทียมระหว่างพื้นที่ เพื่อพัฒนาทักษะให้สามารถประกอบอาชีพและมีรายได้ตาม ศักยภาพของแต่ละ บุคคล อาทิ อบรมแหล่งเรียนรู้ในชุมชนและส่งเสริมให้มีระบบการจัดการความรู้มีปัญญาท้องถิ่น

๔) พัฒนาระบบการป้องกันและควบคุมโรคเฉพาะถิ่น แก้ปัญหาโรคพยาธิใบไม้ตับ ในพื้นที่เสี่ยง อาทิ จังหวัด ชลบุรี ชลบุรี สกลนคร ร้อยเอ็ด ชนบทบัวบัว สาขุ ภาพสิขบุรี อำนาจเจริญ มหาสารคาม อุบลราชธานี นครพนม และยโสธร โดยส่งเสริมการเรียนรู้ในการป้องกันโรคพยาธิใบไม้ตับให้แก่ประชาชน ทั้งในชุมชนและเยาวชนใน สถานศึกษา ปรับเปลี่ยนพฤติกรรมและค่านิยมในการบริโภคอาหารปรุงสุกจาก ปลายน้ำจัดนิคมถืด กำจัดสิ่ง ปรกฏจากชุมชน บริเวณรอบแหล่งน้ำอย่างถูกหลักสุขาภิบาล สร้างเครือข่าย โรงพยาบาลในการคัดกรอง เฝ้า ระวัง วินิจฉัยและ รักษาโรคพยาธิใบไม้ตับและผู้ป่วยมะเร็งท่อน้ำดีพร้อมทั้ง พัฒนาระบบคัดกรองกลุ่มเสี่ยงและ ระบบฐานข้อมูลเพื่อ ติดตามการทำงาน

๕) พัฒนาโภชนาการแม่และเด็ก โดยส่งเสริมการบริโภคไอโอดีนและวิตามินดีแก่แม่หรือผู้ดูแลเด็ก ในด้านโภชนาการที่เหมาะสม ตั้งแต่เริ่มตั้งครรภ์ และวัยทารกถึง ๕ ขวบที่เหมาะสม เพื่อกระตุ้นการพัฒนา เด็กในช่วง ๐-๓ ปีแรก และยกระดับสุขบัญญัติเด็กเล็กในชุมชนและพื้นที่ห่างไกลให้ได้ มาตรฐาน เพื่อ เสริมสร้าง ศักยภาพเด็กก่อนวัยเรียน ให้มีพัฒนาการความพร้อมทั้งทักษะสมอง ร่างกาย และสังคม

๖) ส่งเสริมความยุติธรรม ลดความเหลื่อมล้ำ โดยยกระดับการให้ความช่วยเหลือผู้มีความได้บ้ด้อยและผู้ด้อยโอกาส ล่ามกฎหมายและคดีความ บูรณาการการทำงานร่วมกับระหว่างหน่วยงานภาครัฐ และเครือข่ายภาคประชาชน ในการแก้ไขข้อพิพาทในชุมชนโดยสันติวิธีและสร้างการรับรู้กฎหมายเพื่อสร้าง ภูมิคุ้มกันในการปกป้องตนเองไม่ให้ ตกเป็นเหยื่อ

๓ ยุทธศาสตร์ที่ ๓ สร้างความเข้มแข็งของฐานเศรษฐกิจภายในควบคู่กับการแก้ปัญหา ทรัพยากรธรรมชาติและสิ่งแวดล้อม

แนวทางการพัฒนา

๑) พัฒนาอาชีพและรายได้ของเกษตรกร โดยสร้างความมั่นคงของเกษตรกรรายย่อย โดยยึดหลัก ปรัชญาของ เศรษฐกิจพอเพียง เกษตรพอๆใหม่ เกษตรทางเลือก เกษตรกรรมยั่งยืน และเกษตร แปรรูปใหญ่ สนับสนุนการ รวมกลุ่มเกษตรกร พัฒนาศักยภาพเข้มแข็งขององค์กรและสถาบันเกษตรกร พัฒนา เครือข่าย วิสาหกิจชุมชนหรือ สหกรณ์การเกษตร พัฒนาเกษตรกรรุ่นใหม่ให้เป็นมืออาชีพ สนับสนุนการเข้าถึง แหล่ง เงินทุนที่เป็นธรรม นำร่อง ในจังหวัดการสิงบุรี นครพนม บุรีรัมย์ อำนาจเจริญ มุกดาหาร ยโสธร มหาสารคาม สกลนคร อุบลราชธานี ยุทธธานี ศรีสะเกษ และหนองบัวลำภู

๒) พัฒนาพื้นที่ทุ่งกุลาร้งไห้ให้เป็นแหล่งผลิตข้าวหอมมะลิคุณภาพสูง ในพื้นที่จังหวัด ยโสธร สุรินทร์ ร้อยเอ็ด มหาสารคาม และศรีสะเกษ รวมทั้งพื้นที่ที่มีศักยภาพอื่นๆ โดยบริหารจัดการการผลิต ให้อยู่ภายใต้ มาตรฐาน เกษตรปลอดภัย พัฒนาห่วงโซ่เกษตรอินทรีย์ให้ครอบคลุมทุกขั้นตอนการผลิต พร้อมทั้ง ขยายพื้นที่ เกษตรอินทรีย์ โดยส่งเสริมการผลิต การยกระดับราคาสินค้าเกษตรอินทรีย์ให้แตกต่างจากสินค้าเกษตรที่ใช่ สารเคมี และการ พัฒนาระบบการรับรองมาตรฐานเกษตรอินทรีย์ การส่งเสริมกระบวนการตรวจ ไร่ ไร่ของแบบมี ส่วนรวมในการ ตรวจสอบกันเองของสมาชิกกลุ่มผู้ผลิตและชุมชน รวมทั้งการจัดทำโซนนิ่งระบบ เกษตรอินทรีย์ อย่างเป็นรูปธรรม โดยนำร่องในพื้นที่ที่มีความพร้อมและเหมาะสม และเชื่อมโยงไปสู่ การท่องเที่ยวเชิงเกษตร หรือการท่องเที่ยววิถี ไร่ เพื่อขยายฐานรายได้ พร้อมทั้งจัดทำฐานข้อมูลเกษตรอินทรีย์ เพื่อเป็นข้อมูลในการ วางแผนการผลิตที่ เหมาะสม สนับสนุนการวิจัยและพัฒนานวัตกรรมใหม่ๆ ให้ท้องถิ่นเอง ตลาดสินค้าเพื่อ สุขภาพและการส่งออก จัดตั้งกองทุนเกษตรอินทรีย์ ผลิตจากนารการส่งเสริมตลาดสีเขียว ในชุมชนและ ท้องถิ่น ส่งเสริมเกษตรกร

และกลุ่มเกษตรกรจำหน่ายสินค้าผ่านช่องทางพาณิชย์อิเล็กทรอนิกส์ (e-Commerce) ทั้งภายในประเทศ และต่างประเทศ

๓) ส่งเสริมการปรับเปลี่ยนไปสู่สินค้าเกษตรชนิดใหม่ตามศักยภาพของพื้นที่ (Zoning) และความ ต้องการตลาด โดยส่งเสริมการปลูกพืชผัก ผลไม้ และไม้ดอก ในพื้นที่จังหวัดเลย หนองคาย บึงกาฬ นครพนม ศรีสะเกษ และ อุบลราชธานี โดยสนับสนุนการปรับปรุงพัฒนาพันธุ์ การตรวจรับรองมาตรฐานสินค้า เกษตร การประชาสัมพันธ์ และการจัดตั้งตลาดกลาง รวมทั้งส่งเสริมการปลูกพืชสมุนไพรสำคัญที่เป็นสาระสำคัญในการ แปรรูปผลิตภัณฑ์ ใน พื้นที่ป่าร่องจังหวัดสกลนคร มหาสารคาม เลย และอุบลราชธานี ให้มีปริมาณมากพอและมีคุณภาพมาตรฐาน มาตรฐานการเกษตรตามความต้องการของตลาดทั้งในและต่างประเทศ และจัดทำ ฐานข้อมูล พื้นที่ปลูกพืช สมุนไพรเพื่อการบริหารจัดการ และส่งเสริมการเลี้ยงโคนมเพื่อคุณภาพสูงในพื้นที่จังหวัด สกลนคร มุกดาหาร นครพนม นครราชสีมา สุรินทร์ ชัยภูมิ บุรีรัมย์และอุบลราชธานี และโคนม ในพื้นที่ จังหวัดนครราชสีมา ชลบุรี โดยสนับสนุนการปรับปรุงพันธุ์ ส่งเสริมการปลูกแปลงหญ้าและปรับปรุง คุณภาพอาหาร สัตว์ พัฒนาเทคโนโลยี การเลี้ยงและทักษะเกษตรกร รวมทั้งการจัดระบบมาตรฐานโรงฆ่าสัตว์ ให้ได้มาตรฐาน อุตสาหกรรม (GMP) และ เชื่อมช่องทางจำหน่ายและขยายตลาดไปสู่อาเซียน

๔) ส่งเสริมและพัฒนาเศรษฐกิจชีวภาพ (Bio Economy) ให้เป็นฐานรายได้ใหม่ที่สำคัญ ของภาค โดยมุ่งลงทุน สร้างเศรษฐกิจบนฐานของการวิจัยและนวัตกรรมระดับสูง ในลักษณะสหวิทยาการ ที่ใช้ ทรัพยากรฐานชีวภาพ (พืช สัตว์ จุลินทรีย์) รวมถึงวัสดุเหลือทิ้งทางการเกษตร ของเสียและน้ำเสียจากโรงงาน อุตสาหกรรม ฟาร์มปศุสัตว์ และชุมชน ผลิตผลิตภัณฑ์ชีวภาพที่มีมูลค่าสูง ก่อให้เกิด ความก้าวหน้าและนวัตกรรมในมิติใหม่ๆ ที่ส่งผลต่อการปฏิรูปภาคเกษตร อาหาร สาธารณสุขและการแพทย์ พลังงาน อุตสาหกรรมเคมี และภาคสังคม โดยพัฒนาให้นครราชสีมา ชลบุรี อุบลราชธานี และสกลนคร เป็นศูนย์กลาง อุตสาหกรรมเกษตรแปรรูป และอาหารแบบครบวงจร ส่งเสริมการแปรรูปสมุนไพรในพื้นที่ จังหวัดสกลนคร มหาสารคาม สุรินทร์ และอำนาจเจริญ โดยพัฒนาเทคโนโลยีการผลิตให้ได้มาตรฐาน, GMP พัฒนาระบบรับรอง ผลิตภัณฑ์สมุนไพรและ สร้างแบรนด์เพื่อเพิ่มขีดความสามารถในการแข่งขันและส่งออก ส่งเสริมอุตสาหกรรมใหม่ และธุรกิจแนวใหม่ ในพื้นที่กลุ่มจังหวัดภาคตะวันออกเฉียงเหนือตอนกลางและ ตอนล่าง ด้วยการพัฒนาคือ ยอดเขาภูผาภูวดูไบ และของเหลือทิ้งทางการเกษตร/อุตสาหกรรม และฐานความรู้หลากหลายทางชีวภาพไปสู่ ผลิตภัณฑ์มูลค่าสูง เช่น เห็ดกอล พลาสติกชีวภาพ (bio plastic) สารสกัดจาก พืชสมุนไพรสูง เอนไซม์/อาหาร เสริมสุขภาพจากจุลินทรีย์ เป็นต้น รวมทั้งสร้างความมั่นคงทางพลังงานระดับ ชุมชน จากการนำวัสดุอินทรีย์ในชุมชน ของเหลือทิ้งทางการเกษตร ของครัวเรือน มาผลิตเป็นพลังงานเพื่อใช้ ภายในครัวเรือนหรือชุมชน และส่งเสริม การใช้พลังงานหมุนเวียน ในระดับชุมชน

๕) ส่งเสริมและสนับสนุนธุรกิจ SMEs ธุรกิจ Startup และวิสาหกิจชุมชน ผลิตสินค้า ภูมิปัญญา วิถีไทย ปลอดภัย เชื่อมโยงระหว่างเศรษฐกิจแนวตะวันออก-ตะวันตก ได้แก่ จังหวัดชัยภูมิ ชลบุรี การสนับสนุน ฐานสินค้าร้อยเอ็ด มุกดาหาร เพื่อการส่งออกสู่ประเทศเพื่อนบ้าน โดยเป็นอุตสาหกรรมสีเขียวและการใช้วิถีฤดูใบไม้ร่วง ในพื้นที่ รวมทั้ง สนับสนุน ความรู้ด้านกฎ ระเบียบที่เกี่ยวข้อง ส่งเสริมการเข้าถึงแหล่งเงินทุนที่เป็นธรรม การพัฒนาช่องทาง การตลาด ในต้นทุนที่ต่ำโดยใช้เทคโนโลยีสารสนเทศ เช่น e-Commerce, e-Marketing เป็นต้น

๖) ยกย่อง มาตรฐานสินค้ากลุ่มผ้าไหม ผ้าฝ้าย ผ้าอ้อมคราม และส่งเสริมพื้นที่ที่มีศักยภาพให้ก้าว ไปสู่การเป็น ศูนย์กลางแฟชั่นในระดับภูมิภาค อาทิ ภาพสินธุ์ ชลบุรี นครราชสีมา สุรินทร์ และ สกลนคร เป็นต้น โดยส่งเสริมการพัฒนาคุณภาพสินค้า การออกแบบ และตราสัญลักษณ์ พัฒนาเทคโนโลยี และงานศึกษาวิจัยสร้าง นวัตกรรมเพิ่มมูลค่า พร้อมทั้งพัฒนาและยกระดับผลิตภัณฑ์ชุมชนอื่นๆ ยกย่อง ผู้ประกอบการและนักออกแบบ รุ่นใหม่ ให้มีทักษะมีความรู้ความสามารถทั้งการออกแบบ และ การจัดการ เพื่อให้สินค้ามีความหลากหลาย และทันสมัย สร้างความเชื่อมโยงระหว่างวิสาหกิจ ชุมชนและวิสาหกิจขนาดกลางและขนาดย่อม กับภาคอุตสาหกรรม และส่งเสริมการจัดธุรกิจเพื่อสร้างโอกาสทางธุรกิจ

๗) จัด นวัตกรรมเมืองศูนย์กลางจังหวัดเป็นเมืองป่าอภัย โดยจัดระบบสาธารณูปโภค สาธารณูปการที่มีคุณภาพ และเพียงพอต่อความต้องการของประชาชนและกิจกรรมเศรษฐกิจในเมือง จัดระบบ บริการสังคมที่ได้มาตรฐาน ที่อยู่อาศัยของผู้มีรายได้น้อย ให้ความสำคัญต่อการผังเมือง การเพิ่มพื้นที่สีเขียว ความสะอาด และ คุณค่าความปลอดภัยของประชาชน และรักษาความสมดุลของระบบนิเวศ

๘) พื้นที่อนุรักษ์ทางป่าไม้ให้คงความอุดมสมบูรณ์และรักษาความหลากหลายทางชีวภาพ ของพื้นที่ต้น น้ำในพื้นที่ จังหวัดเลย อุตรดิตถ์ สกลนคร ขอนแก่น และนครราชสีมา โดยกำหนดและ ทำเครื่องหมายแนวเขต พื้นที่ป่าอนุรักษ์ และพื้นที่ป่าอนุรักษ์ให้ชัดเจน ส่งเสริมประชาชนมีส่วนร่วม ในการฟื้นฟู ป่าปลูก และ ป้องกันการบุกรุก เพื่อรักษาพื้นที่ป่าต้นน้ำและป้องกันผลกระทบสิ่งแวดล้อม รวมถึงการอนุรักษ์พื้นที่ชุ่มน้ำ

๙) ส่งเสริมและสนับสนุนการศึกษาวิจัยเพื่อพัฒนาความรู้ เทคโนโลยี นวัตกรรมและ ความคิด สร้างสรรค์ ในการ พัฒนาภาค โดยใช้ประโยชน์จากสถาบันการศึกษา หน่วยงานด้านการวิจัยพัฒนา ที่กระจาย ทั่วอยู่ในพื้นที่ สร้างความเชื่อมโยงสถาบันการศึกษา และภาคเอกชนเพื่อพัฒนาเครือข่ายของ อุตสาหกรรมใน ลักษณะคลัสเตอร์ สนับสนุนสถาบันการศึกษาหรือสถาบันวิจัย ให้มีความพร้อมด้านโครงสร้างพื้นฐานและ บุคลากรด้านวิทยาศาสตร์ เทคโนโลยี และนวัตกรรม ส่งเสริมและสนับสนุนการวิจัยในชั้นบรรยากาศ และ พดลองเพิ่มขึ้น ทั้งการจัดทำ ผลิตภัณฑ์ต้นแบบ การทำวิจัยตลาด การทดสอบผลิตภัณฑ์ และโรงงานนำร่อง เพื่อให้สามารถแปลงงานวิจัยไปสู่ การใช้ประโยชน์ในเชิงพาณิชย์ได้อย่างเป็นรูปธรรมมากขึ้น

๔ ยุทธศาสตร์ที่ ๔ พัฒนาการท่องเที่ยวเชิงบูรณาการ

แนวทางการพัฒนา

๑) พัฒนาและส่งเสริมการท่องเที่ยวเชิงธรรมชาติและวัฒนธรรมในทุกพื้นที่ โดยส่งเสริมชุมชนในการสร้างสรรค์กิจกรรม หรือเทศกาลประจำถิ่นในแต่ละเดือนในพื้นที่ต่างๆ โฆษณาประชาสัมพันธ์แก่ นักท่องเที่ยว ทั้งชาวไทย และต่างประเทศ เพื่อสร้างการรับรู้สินค้า บริการ และแหล่งท่องเที่ยวที่สะท้อนอัตลักษณ์ของ ชุมชน พัฒนาแบรนด์ และสื่อสารความแตกต่างของชุมชนต่างๆ ในรูปแบบการเล่าเรื่อง (Storytelling) ส่งเสริม การขายแพ็คเกจ การท่องเที่ยว เพื่อกระตุ้นการท่องเที่ยวตลอดฤดูกาล ส่งเสริมการตลาดแบบมีเป้าหมาย เฉพาะ กลุ่ม เช่น กลุ่มผู้สูงอายุ กลุ่มนักเรียนนักศึกษา กลุ่มผู้ปฏิบัติธรรม กลุ่มสุขภาพสตรี เป็นต้น

๒) พัฒนาและส่งเสริมการท่องเที่ยวอารยธรรมอีสานใต้ในพื้นที่จังหวัดนครราชสีมา บุรีรัมย์ สุรินทร์ ศรีสะเกษ และอุบลราชธานี โดยบูรณาการจัดการแผนท่องเที่ยวในแต่ละจังหวัดที่ดึงดูดเด่น หรืออัตลักษณ์ของแต่ละพื้นที่ มาสร้างเส้นทางท่องเที่ยวเชื่อมโยงแหล่งท่องเที่ยวในเขตอารยธรรมอีสานใต้ และ เชื่อมโยงสู่ประเทศลาว กัมพูชา และเวียดนาม เพื่อเพิ่มระยะเวลาพักและค่าใช้จ่ายเฉลี่ยต่อหัวของกลุ่ม นักท่องเที่ยว คุณภาพนักท่องเที่ยว และต่างประเทศ พัฒนาสินค้าและบริการที่มีจุดเด่นหรืออัตลักษณ์ที่สร้างจากทุน ทาง วัฒนธรรม เพื่อให้เกิดความจงรักและสร้างความโดดเด่น ออกเวียนได้ยาก พัฒนาศูนย์บริการ และ ผู้ประกอบการ การท่องเที่ยวให้เป็นมืออาชีพ รักษามาตรฐานการให้บริการ จัดทำแผนการท่องเที่ยวให้ท่องเที่ยวได้ดี ๓ ยกทั้งปี พัฒนาระบบโลจิสติกส์ ขนถ่ายนักท่องเที่ยวอย่างมีประสิทธิภาพไปสู่แหล่งท่องเที่ยว และขยายเครือข่ายและ สุภาพบุรุษให้นักท่องเที่ยว

๓) พัฒนาและส่งเสริมการท่องเที่ยววิถีชีวิตชุมชนน้ำโขง ในพื้นที่จังหวัดเลย หนองคาย บึงกาฬ นครพนม มุกดาหาร อุบลราชธานี และสกลนคร และพัฒนาเส้นทางเชื่อมโยงแหล่งท่องเที่ยวกับประเทศ เพื่อนบ้าน อาทิ ลีเห่ถ้อยม วัฒนธรรมล้านช้าง แลย-อุตรดิตถ์-หนองบัวลำภู-หนองคาย-สปป.ลาว โดยพัฒนาแหล่ง พักผ่อน สันทนาการและบริการ ให้สอดคล้องกับกระแสความนิยม การท่องเที่ยวเชิงวัฒนธรรมของ สองฝั่งโขง พัฒนากิจกรรมการท่องเที่ยวให้มีความหลากหลาย อาทิ การท่องเที่ยว/พักผ่อนชมทัศนียภาพและวิถีชีวิตชุมชน แม่น้ำโขง (Lifestyle/ Lifestyle) การท่องเที่ยวด้วยจักรยานและการเดินทางแบบคาราวาน (Cycling/Caravan Tours) การท่องเที่ยวเชิงวัฒนธรรม (Festivals/Events) เป็นต้น พัฒนาคอนเนกชันเชื่อมโยงระหว่าง แหล่งท่องเที่ยว พัฒนาท่าเรือให้ได้มาตรฐาน ความปลอดภัย ส่งเสริมการบริหารจัดการที่เกิดจากชุมชนเพื่อสร้างงานและ รายได้ เน้นพัฒนาผู้ประกอบการ ด้านการจัดการและทักษะทางภาษาเพื่อรองรับนักท่องเที่ยวต่างชาติที่เพิ่มขึ้น

๔) พัฒนาและส่งเสริมการท่องเที่ยวที่ยั่งยืนตามประวัติศาสตร์ ในจังหวัดขอนแก่น ภาพลึกลับสู่อุทยานฯ หอนางฟ้าลำภู และชัยภูมิโดยพัฒนาแหล่งของเที่ยวและพิพิธภัณฑ์ให้เป็นแหล่งเรียนรู้เชิงสร้างสรรค์และมีชีวิต ออกแบบการจัดแสดง จัดนิทรรศการ มีสื่อวีซีดี หรือสื่อคอมพิวเตอร์ ให้อ่านหรือชมร่วมกัน มีความสนุกสนานรื่นเริง (play and learn) ทั้งภาษาไทยและต่างประเทศเพื่อขยายฐานนักท่องเที่ยวที่สนใจ ศึกษาชีวิต วัฒนธรรม ของภาคอีสานตั้งแต่ยุคก่อนประวัติศาสตร์จนถึงปัจจุบัน ปลูกฝังให้เด็กเข้าพิพิธภัณฑ์ผ่าน กิจกรรมหัตถศิลป์ศึกษา ของโรงเรียน และเน้นบทบาทของครอบครัว พัฒนาลับค้า/บริการ/ของที่ระลึก ปรับปรุงสิ่งอำนวยความสะดวก ในแหล่งท่องเที่ยวให้ได้มาตรฐาน ให้ความสำคัญสัมพันธ์อย่างใกล้ชิด พัฒนาระบบขนส่ง สาธารณะเข้าสู่ แหล่งท่องเที่ยว เพื่อให้แก่นักเดินทางและกลับมาได้บ่อยครั้ง

๕) พัฒนาและส่งเสริมการท่องเที่ยวเชิงกีฬาในพื้นที่จังหวัดบุรีรัมย์ ศรีสะเกษ นครราชสีมา โดย ส่งเสริมและสนับสนุนอุตสาหกรรมกีฬา, หัตถกรรมกลุ่มทุกมิติ เพื่อสร้างมูลค่าเพิ่มทั้งจาก การกีฬาและธุรกิจที่ เกี่ยวข้อง อาทิ ธุรกิจการแข่งขันท่างๆ การผลิตอุปกรณ์/ชุดกีฬา/ของที่ระลึก สนามแข่งขัน อาหารเสริมและ เครื่องดื่ม โรงแรม ร้านอาหาร การเดินทางและขนส่ง ประกันภัย สถาบันพัฒนากีฬาอาชีพ ทุกระดับ เป็นต้น ส่งเสริมการศึกษา ในด้านวิทยาศาสตร์การกีฬา วิทยาศาสตร์การกีฬา และการบริหารจัดการ ธุรกิจกีฬา เพื่อผลิต บุคลากรรองรับ การขยายตัวของอุตสาหกรรมกีฬา สนับสนุนการจัดมหกรรมกีฬานานาชาติรวมทั้งส่งเสริม กิจกรรมทางการตลาด และการประชาสัมพันธ์เพื่อสร้างการรับรู้ให้กับนักท่องเที่ยว

๖) พัฒนาและส่งเสริมการท่องเที่ยวธรรมชาติในจังหวัดชัยภูมิ เลย นครราชสีมา อุบลราชธานี โดย ส่งเสริม การท่องเที่ยววิเศษวิเศษถึงขีดความสามารถในการรองรับของระบบ นิเวศเพื่อให้เกิดความ สมดุลและยั่งยืน มุ่งเน้น นักท่องเที่ยวคุณภาพเพื่อใช้สอดคล้องกับ กิจกรรมการท่องเที่ยวที่มุ่งเน้นให้เกิดความ คุ้มค่าต่อ ประสิทธิภาพ มากกว่าการท่องเที่ยวที่คุ้มค่าเงิน สนับสนุนให้คนไทยเดินทาง ท่องเที่ยวในพื้นที่มากขึ้น เพื่อ ผลการพึ่งพิงตลาด ต่างประเทศ รวมทั้งให้ความรู้แก่ท่องเที่ยวในการอนุรักษ์ทรัพยากรธรรมชาติและ การ จัดการขยะอย่างถูกวิธี

๗) พัฒนาแหล่งท่องเที่ยวและสิ่งอำนวยความสะดวก ให้ได้มาตรฐาน ประชาสัมพันธ์การ ท่องเที่ยว และพัฒนา เส้นทางทางการท่องเที่ยวที่เชื่อมโยงในลักษณะเครือข่ายเพื่อกระจายนักท่องเที่ยวจากเมือง หลัไปสู่มุมชนและ พียงถิ่น เชื่อมโยงกิจกรรมการท่องเที่ยวระหว่างภาคเอกชน กิจ ุณยและทั้งถิ่น ทั้งใน ประเทศ และกับประเทศ เพื่อบ้าน ที่สอดคล้องกับความต้องการของนักท่องเที่ยว รวมทั้งพัฒนาทักษะฝีมือ บุคลากร ในภาคบริการและ การท่องเที่ยว จัดฝึกอบรมภาคภาษาต่างประเทศ นอกจากนี้พัฒนาสินค้า (OTOP) สินค้าวิสาหกิจชุมชน ของที่ระลึก ข้าวปลาอาหาร ที่ฝึกให้มีคุณภาพดี ส่งเสริมการท่องเที่ยวเฉพาะกลุ่มตาม ความสนใจของนักท่องเที่ยว รวมถึงระบบการจัดการสิ่งแวดล้อมในแหล่งท่องเที่ยว

๕ ยุทธศาสตร์ที่ ๕ ใช้โอกาสจากการพัฒนาโครงข่ายคมนาคมขนส่งที่เชื่อมโยงพื้นที่ เศรษฐกิจ หลัก ภาคกลางและพื้นที่ระเบียงเศรษฐกิจภาคตะวันออก (EEC) เพื่อพัฒนาเมือง และพื้นที่เศรษฐกิจใหม่ๆ ของภาค แนวทางการพัฒนา

๑) เร่งพัฒนาโครงสร้างพื้นฐานขนาดใหญ่ที่เชื่อมโยงภาคกับพื้นที่เศรษฐกิจหลักภาคกลางและพื้นที่ ระเบียง เศรษฐกิจภาคตะวันออก (CEC) ให้แล้วเสร็จตามแผน อาทิ แผนการพัฒนารถไฟความเร็วสูง การพัฒนาโครงข่าย รถไฟฟ้ารางคู่ และโครงการทางหลวงพิเศษระหว่างเมืองตามยุทธศาสตร์แผนพัฒนาโครงสร้างพื้นฐานด้านคมนาคม ขนส่งของไทย พ.ศ.๒๕๕๘-๒๕๖๕ (ภาคตะวันออกเฉียงเหนือ)

๒) เร่งพัฒนาโครงข่ายระบบการคมนาคมขนส่งภายในภาคให้เป็นระบบที่สมบูรณ์ อาทิการพัฒนารถไฟสายใหม่ (บ้านไผ่-นครพนม.) โครงการพัฒนาท่าอากาศยานภายในภาค ๖ แห่ง (อุดรธานีอุบลราชธานี บุรีรัมย์กั ภัคเสถิต นครราชสีมา และขอนแก่น) และขยายถนน ๕ ช่องจราจรเพื่อเพิ่มประสิทธิภาพทางหลวง

๓) พัฒนาเมืองสำคัญ ขอนแก่น นครราชสีมา ให้เป็นเมืองศูนย์กลางการค้า การลงทุน การบริการสุขภาพและ ศูนย์กลางการศึกษา โดยพัฒนาและปรับปรุงโครงสร้างพื้นฐานเชื่อมโยงกับ ระเทศใ้รสร้างพื้นฐานหลักที่เชื่อมโยง

ระหว่างภาค เร่งรัดพัฒนาระบบขนส่งรางเบาเมืองขอนแก่น พร้อมทั้ง ส่งเสริมระบบขนส่งสาธารณะในเขต
ใต้เชื่อมโยงระหว่างเมืองและระบบขนส่งอื่น

๔) พัฒนาพื้นที่รอบสถานีขนส่งระบบรางในเมืองที่มีศักยภาพที่สำคัญ อาทิ เมืองขอนแก่น และบริเวณ
เมืองชายแดนที่มีศักยภาพ รวมทั้งบริเวณใกล้พื้นที่เขตเศรษฐกิจพิเศษชายแดน อาทิ เมืองนครพนม เมืองหนองคาย
เมืองมุกดาหาร โดยสนับสนุนให้มีการจัดทำโครงการนำร่องที่ใช้แนวทางการจัดรูปที่ดิน การวางผังเมืองควบคู่
กับการพัฒนาเมืองแนวประชานิวัตหลังคา

๖ ยุทธศาสตร์ที่ ๒ พัฒนาคือความร่วมมือและใช้ประโยชน์จากข้อตกลงกับประเทศ เพื่อนบ้านใน การ
สร้างความเข้มแข็งทางเศรษฐกิจตามแนวชายแดนและแนวระเบียงเศรษฐกิจ

แนวทางการพัฒนา

๑) พัฒนาค่านายแลน โดยพัฒนาโครงสร้างพื้นฐาน บริเวณด่านศุลกากรให้เพียงพอ สนับสนุนการจัดการ
ด่านพรมแดนแบบเบ็ดเสร็จ (CIC (Customs/Immigration/Quarantine) ให้ได้มาตรฐานสากล เร่งเชื่อมต่อระบบ
สารสนเทศภายในและระหว่างหน่วยงานให้สามารถให้บริการ ณ จุดเดียว (National Single Window)
เพื่ลดราคาล้างเจ้าหน้าที่ให้เพียงพอ พัฒนาลังอำนาจความสะดวกบริเวณจุดผ่อนปรนการค้าชายแดนที่มีศักยภาพ

๒) พัฒนาโครงสร้างพื้นฐานเชื่อมโยงชายแดน โดยเร่งก่อสร้างสะพานมิตรภาพไทย-ลาว แห่งที่ ๕ (เวียงจันทน์-ปากซัน)
เพื่อเชื่อมโยงโครงข่ายเส้นทางคมนาคมระหว่างไทย ลาว เวียดนาม และจีน ให้มีความสะดวก ประหยัดเวลาและ
ค่าใช้จ่ายในการเดินทาง

๓) พัฒนาพื้นที่เขตพัฒนาเศรษฐกิจพิเศษชายแดน โดยพัฒนาอุตสาหกรรมปิ่นพื้นที่นำร่อง เพื่อเสริมสร้างศักยภาพ
ในการลงทุนและสร้างความร่วมมือกับประเทศเพื่อนบ้าน ในการพัฒนาเศรษฐกิจชายแดน พร้อมทั้งเร่งรัด
การดำเนินงานโครงการและมาตรการสำคัญในเขตเศรษฐกิจ พิเศษ นครพนม หนองคาย ให้มีความพร้อม
ด้านโครงสร้างพื้นฐานและบริการ CIC ให้ได้มาตรฐานสากล

แผนพัฒนากลุ่มจังหวัดภาคตะวันออกเฉียงเหนือตอนล่าง ๑ ระยะ ๕ ปี (พ.ศ.๒๕๖๖ -

๒๕๗๐) ฉบับนี้ได้รับความเห็นชอบจากคณะกรรมการบริหารงานกลุ่มจังหวัดแบบบูรณาการ (ก.บ.ก.)
ภาคตะวันออกเฉียงเหนือตอนล่าง ๑ ในคราวประชุม ครั้งที่ ๕/๒๕๖๔ เมื่อวันที่ ๙ กันยายน ๒๕๖๔

โดยสรุป ประเด็นสำคัญดังนี้ ตำแหน่งทางยุทธศาสตร์ (Strategic Position)

- ๑) เป็นแหล่งผลิตสินค้าเกษตร พืชสมุนไพรและอาหารปลอดภัย ที่ได้มาตรฐาน
- ๒) เป็นแหล่งผลิตผลิตภัณฑ์ไฮดรอลิคประเทศ
- ๓) เป็นแหล่งท่องเที่ยวที่มีความหลากหลายทั้งการท่องเที่ยวอารยธรรมขอม ลังบริเวณ การกีฬาที่มีชื่อเสียง
- ๔) เป็นประตูสู่อีสาน และเชื่อมโยงการค้าชายแดนกับประเทศเพื่อนบ้าน เป้าหมายการพัฒนาสู่ศูนย์กลาง
ของเกษตรอุตสาหกรรม ผลิตภัณฑ์ใหม่ ท่องเที่ยวอารยธรรมขอม การค้าชายแดน และ สิ่งคม.ในสุข แนวคิด
การพัฒนา ดังนี้

๑.การเพิ่มประสิทธิภาพภาคการผลิตให้เป็นมาตรฐานปลอดภัย และพัฒนาจนถึงขั้นมาตรฐาน อีวทวีป
ในภาคการเกษตรพืชพืชและสัตว์ โดยมีภาควิชาการใหม่ในพื้นที่มาช่วยให้นักเกษตรกรโดยเฉพาะ เกษตรกรรุ่นใหม่
(Smart Farmer) ให้มีการสหกรณ์มีปัญญาตั้งเดิมให้คงอยู่ด้วยการนำมมา ริชญา เศรษฐกิจพอเพียงมาเป็นหลัก
ในการดำเนินงาน เพื่อให้เกิดภูมิคุ้มกันต่อกระแสการเปลี่ยนแปลงของโลก

๒.พัฒนาการบริหารจัดการน้ำให้เพียงพอ ทั้งน้ำเพื่อการอุปโภค บริโภคและน้ำเพื่อการเกษตร ให้เพียงพอ
ตลอดปี โดยการเพิ่มประสิทธิภาพการกักเก็บน้ำให้อยู่ในพื้นที่ หรือการขยายพื้นที่รับน้ำ การ กระจายน้ำไปยังพื้นที่

๓. ส่งเสริมการแปรรูปของสินค้าให้มากขึ้นในพื้นที่ สนับสนุนการพัฒนาอุตสาหกรรมอาหาร แบบครบ
วงจรในพื้นที่ โดยลดภาษีของกลางทางและปลายทางให้มากขึ้น ดังจะเห็นได้จากแผนพัฒนาเศรษฐกิจ และสังคม
แห่งชาติ ฉบับที่ ๑๒ ยุทธศาสตร์ภาคเมือง และพื้นที่เศรษฐกิจ ที่กำหนดให้กลุ่มจังหวัด โดยเฉพาะ จังหวัด
นครราชสีมาให้เป็นศูนย์กลางอุตสาหกรรมแปรรูปและอาหารแบบครบวงจร

๔ ส่งเสริมอาชีพ และเพิ่มทักษะฝีมือแรงงานเพื่อสร้างโอกาสในการสร้างรายได้จากภาค การเกษตรและ นอกภาคเกษตร โดยเชื่อมโยงส่วนต่างๆของชุมชนกับการท่องเที่ยว

๕ สร้างมูลค่าเพิ่มในสาขาการท่องเที่ยว โดยการพัฒนาแหล่งท่องเที่ยวให้ได้มาตรฐาน ทั้งทางด้าน โครงสร้างพื้นฐาน สิ่งอำนวยความสะดวก และบริการเกี่ยวเนื่องกับการท่องเที่ยว การ ใช้ประโยชน์ จากระบบ Logistic ที่รัฐบาลไว้วางรากฐานไว้ให้ การสร้างความเชื่อมั่นในด้านความปลอดภัยแก่นักท่องเที่ยว รวมถึงการสร้าง การตลาดให้เป็นที่ยอมรับในวงกว้างและเป็นที่ยอมรับเดินทางมาทั้งกลุ่มจังหวัด

๖ การพัฒนาสังคมให้มีคุณภาพ โดยเฉพาะผู้สูงอายุให้ได้รับการดูแล มีศักยภาพ คุณภาพชีวิตที่ดีขึ้น หรือสามารถดำเนินกิจกรรมได้ตามศักยภาพ รวมทั้งการรักษากฎมีปัญญาของผู้สูงอายุเพื่อให้สืบทอดไปยัง รุ่นลูกหลาน และการเพิ่มศักยภาพของเด็ก เพื่อให้สังคมมีคุณภาพและสามารถดูแลตนเองได้ในอนาคต

พันธกิจ (Mission)

๓ การส่งเสริมการผลิต และสร้างมูลค่าเพิ่ม สินค้าเกษตร ที่ได้มาตรฐาน

๒ ส่งเสริมการผลิตสินค้าปศุสัตว์ ให้มีมาตรฐาน แบบครบวงจร

๓ ส่งเสริมการเรียนรู้สู่การปฏิบัติตามหลักปรัชญาเศรษฐกิจพอเพียง

๔ ส่งเสริมและพัฒนาแหล่งน้ำและการบริหารจัดการน้ำ ที่มีความเหมาะสมสำหรับการทำการ เกษตรกรรม

๕ ส่งเสริมการท่องเที่ยวอย่างปลอดภัยและได้มาตรฐาน พัฒนาการสินค้าและบริการ ให้ได้รับความนิยม และบริหารจัดการ ให้มีศักยภาพ

๖ ส่งเสริมและพัฒนาการค้าการลงทุน และค้าชายแดน

๗ ส่งเสริมศักยภาพการผลิตและการตลาดผลิตภัณฑ์ใหม่

๘ ส่งเสริมการพัฒนาในด้านสังคมสู่ความเข้มแข็งและยั่งยืน

ประเด็นการพัฒนา

๑) การพัฒนาขีดความสามารถเกษตรอุตสาหกรรมครบวงจร วัตถุประสงค์ เป็นศูนย์กลางด้านเกษตรปลอดภัย และอุตสาหกรรมแปรรูปสินค้าเกษตร

แนวทางการพัฒนา แนวทางการพัฒนาตามกลยุทธ์เชิงวิสัย

๑.ยกระดับมาตรฐานสินค้าเกษตรเพื่อเพิ่มความสามารถในการแข่งขัน

๒. ส่งเสริมการบริหารจัดการพื้นที่เกษตรกรรมให้เหมาะสม

๓. ส่งเสริมการใช้เทคโนโลยีและนวัตกรรมเพื่อมูลค่าทางการเกษตร

แนวทางการพัฒนาตามกลยุทธ์เชิงรุก

๑. ส่งเสริมเกษตรปลอดภัย (มาตรฐานปลอดภัย อินทรีย์) ส่งเสริมการเกษตร ผลผลิตตามแนวทาง เศรษฐกิจพอเพียง

๒. ส่งเสริมการทำตลาดและช่องทางบริหารจัดการจำหน่ายสินค้าเกษตร

๓. ส่งเสริมการใช้นวัตกรรมเพื่อการพัฒนาเกษตร ส่งเสริมการแปรรูปผลผลิตเพื่อสร้าง มูลค่าเพิ่ม ๔.

ส่งเสริมการใช้นวัตกรรมผสมผสานภูมิปัญญาท้องถิ่นเพื่อการใช้ประโยชน์ ในทางอาหารและสุขภาพ

๕. เพิ่มประสิทธิภาพการพัฒนาสุขภาพสัตว์ เพื่อรองรับโรคอุบัติใหม่

๖. ส่งเสริมการผลิตสินค้าปศุสัตว์ที่ได้มาตรฐานเพื่อการส่งออก

๗. การส่งเสริมการเลี้ยงสัตว์ที่มีมาตรฐานและปลอดภัย

๘. การส่งเสริมการเลี้ยงโคนมเพื่อคุณภาพสูงครบวงจร

แนวทางการพัฒนาตามกลยุทธ์เชิงแก้ไข

๑. ส่งเสริมเกษตรปลอดภัย (มาตรฐานปลอดภัย อินทรีย์) ส่งเสริมการเกษตร ผลผลิตตามแนวทาง เศรษฐกิจพอเพียง

แนวทางการพัฒนาตามกลยุทธ์เชิงป้องกัน

๑. การบริหารจัดการน้ำเพื่อการเกษตร
๒. ยกระดับสินค้าเกษตรเข้าสู่ระบบมาตรฐาน
๓. การส่งเสริมภูมิปัญญาท้องถิ่นป้องกันและรักษาโรคระบาดอุบัติใหม่
๔. การเพิ่มประสิทธิภาพการบริหารจัดการโรคอุบัติใหม่ในพืชและสัตว์

๒) การพัฒนาอุตสาหกรรมท่องเที่ยว การค้าชายแดน และผลิตภัณฑ์ใหม่

วัตถุประสงค์

๑. เพื่อให้การท่องเที่ยว สินค้าและบริการ มีคุณภาพ ความสะดวก ปลอดภัย และได้ มาตรฐาน

๒. เพื่อให้นักท่องเที่ยวและผู้ประกอบการและเพิ่มมูลค่าการท่องเที่ยวและการค้าชายแดน

๓. เพื่อให้กลุ่ม ผู้ผลิตและผู้ประกอบการใหม่มีรายได้จากการจำหน่าย ผลิตภัณฑ์ใหม่เพิ่มขึ้น

แนวทางการพัฒนา ด้านท่องเที่ยว และด้านการค้า การลงทุน การค้าชายแดน

แนวทางการพัฒนาตามกลยุทธ์เชิงรุก

๑. ส่งเสริมการท่องเที่ยว สืบค้าและบริการทางการท่องเที่ยว เพื่อรองรับการ ท่องเที่ยวในรูปแบบวิถีใหม่

๒. ส่งเสริมวัดกิจกรรมการท่องเที่ยว การประชาสัมพันธ์ และการตลาด

แนวทางการพัฒนาตามกลยุทธ์เชิงแก้ไข

๑. พัฒนาบุคลากรเครือข่ายด้านการท่องเที่ยว เชื่อมโยงบริการท่องเที่ยวด้วย เทคโนโลยีและนวัตกรรม

๒. พัฒนาโครงสร้างพื้นฐาน แหล่งท่องเที่ยว สิ่งอำนวยความสะดวก และการ เชื่อมโยงโครงข่ายคมนาคม

๓. พัฒนาสินค้าและบริการด้านการท่องเที่ยวให้มีคุณภาพและได้รับมาตรฐาน

แนวทางการพัฒนาตามกลยุทธ์เชิงป้องกัน พัฒนาองค์ความรู้การบริหารภาวะวิกฤติ และสร้างความ

เชื่อมั่นและความปลอดภัยให้นักท่องเที่ยว

แนวทางการพัฒนาตามกลยุทธ์เชิงรุก (การค้า) ส่งเสริมและพัฒนาการค้า การลงทุน และการค้าชายแดน

แนวทางการพัฒนาด้านผลิตภัณฑ์ใหม่

แนวทางการพัฒนาตามกลยุทธ์เชิงรุก

๑. พัฒนาศักยภาพผู้ผลิตใหม่และผลิตภัณฑ์ใหม่ เพื่อเพิ่มขีดความสามารถในการ แข่งขัน

๒. พัฒนาและส่งเสริมการผลิตใหม่แบบอุตสาหกรรม

แนวทางการพัฒนาตามกลยุทธ์เชิงแก้ไข

๑. พัฒนาวัดกรรมการแปรรูปผลิตภัณฑ์ใหม่แบบครบวงจร

๒. ส่งเสริมการสืบสานภูมิปัญญาวัฒนธรรมใหม่

๓. ส่งเสริมและพัฒนารวมผลิตภัณฑ์ใหม่ทดแทนที่บ้านให้มีความร่วมสมัย มีคุณภาพ และมาตรฐานรองรับ

แนวทางการพัฒนาตามกลยุทธ์เชิงป้องกัน พัฒนารูปแบบการประชาสัมพันธ์ผลิตภัณฑ์ใหม่ผ่านสื่อบุคคล

ทุกช่วงวัย

๓) ยกระดับการพัฒนาคุณภาพชีวิต วัตถุประสงค์ เพื่อพัฒนาคุณภาพชีวิตคนทุกช่วงวัย

แนวทางการพัฒนา แนวทางการพัฒนาตามกลยุทธ์เชิงรุก

๑. ส่งเสริมการเข้าถึงการศึกษาในระบบ นอกระบบ และตาม ศึกษาศักดิ์โตทวี หน่วยงาเนมาภาครัฐและเอกชน

ส่วับสภุมเพิ่มขึ้น

๑. ส่งเสริมส่วับสภุม กิจกรรมการพัฒนา ด้านสังคม เพื่อยกระดับคุณภาพชีวิต

แนวทางการพัฒนาตามกลยุทธ์เชิงแก้ไข

๑. ส่งเสริมและส่วับสภุมการจัด กิจกรรมการเรียวบุรี

๒. ส่งเสริมและสร้างความร่วมมือในการพัฒนาครอบครัวชุมชนเข้มแข็ง

๓. ส่งเสริมและพัฒนาอาชีพ เพื่อเพิ่มรายได้ แนวทางการพัฒนาตามกลยุทธ์เชิงรับ ส่งเสริมการพึ่งพา การดูแลสุขภาพด้วยตนเอง ตระหนักแนวทางแพทย์แผนไทย แนวทางการพัฒนาตามกลยุทธ์เชิงป้องกัน สนับสนุนการใช้ ความรู้ความเข้าใจเกี่ยวกับ การใช้เทคโนโลยีและสื่อโซเชียล

๑.๕ แผนพัฒนาจังหวัดนครราชสีมา

เป้าหมายการพัฒนาจังหวัดนครราชสีมา ระยะ ๕ ปี (พ.ศ. ๒๕๖๖ - ๒๕๗๐) ฉบับทบทวน

ปัจจุบันประมาณ พ.ศ. ๒๕๖๖

๑) คำแนะนำทางยุทธศาสตร์

- ๑. เป็นศูนย์กลางการคมนาคมและการขนส่ง
- ๒. เป็นศูนย์กลางทางการเกษตร
- ๓. เป็นศูนย์กลางการท่องเที่ยว
- ๔. เป็นศูนย์กลางอุตสาหกรรม
- ๕. เป็นสังคมที่มีคุณภาพตามมาตรฐานสากลประชาชนมีชีวิตที่ดีตามแนวทางเศรษฐกิจ พอเพียง
- ๖. เป็นแหล่งพลังงานสะอาดและเป็นแหล่งทรัพยากรธรรมชาติและสิ่งแวดล้อมในภูมิภาค
- ๗. เป็นสังคมแห่งความมั่นคงปลอดภัยและเอื้ออำนวยกับคุณภาพทุกรูปแบบ
- ๘. มีส่วนราชการที่มีการบริหารจัดการภาครัฐแบบบูรณาการอย่างยั่งยืน

๒) เป้าหมายการพัฒนาจังหวัดนครราชสีมา "ศูนย์กลางโครงข่ายคมนาคม การท่องเที่ยวเชิงนิเวศ และศิลปวัฒนธรรมของภูมิภาค นวัตกรรมเกษตรและอุตสาหกรรม และเป็นสังคมคุณภาพสูง"

ประเด็นการพัฒนาจังหวัดนครราชสีมา

- ๑) ส่งเสริม พัฒนา และยกระดับด้านการเกษตร และเกษตรแปรรูปมูลค่าสูง
- ๒) ส่งเสริม พัฒนา โครงสร้างพื้นฐาน เพื่อยกระดับเศรษฐกิจ การท่องเที่ยว การค้า การ ลงทุน อุตสาหกรรม เศรษฐกิจ BCG และเขตเศรษฐกิจพิเศษ
- ๓) เสริมสร้างและพัฒนาคน ชุมชน เมือง และการยกระดับการบริหารจัดการภาครัฐ เพื่อสังคมคุณภาพสูง
- ๔) ยกระดับบริหารจัดการทรัพยากรธรรมชาติและสิ่งแวดล้อมให้เกิดสมดุลและยั่งยืน
- ๕) ยกระดับด้านความมั่นคงปลอดภัยในชีวิตและทรัพย์สินของประชาชน

ประเด็นการพัฒนาจังหวัดนครราชสีมาที่ ๑

"ส่งเสริม พัฒนา และยกระดับด้านการเกษตร และเกษตรแปรรูปมูลค่าสูง"

๑) วิสัยทัศน์

- ๑. เพื่อพัฒนาปัจจัยพื้นฐานด้านการผลิตทางการเกษตร ให้เอื้อต่อการประกอบอาชีพของ เกษตรกร
- ๒. เพื่อยกระดับการผลิตและการแปรรูปจำมูลค่าเพิ่ม
- ๓. เพื่อเชื่อมโยงการตลาดและสร้างหลักประกันรายได้ให้แก่เกษตรกร

๒) เป้าหมายและตัวชี้วัดของประเด็นการพัฒนา

- ๑. มีพื้นที่ที่มีความเหมาะสมสำหรับการทำเกษตรกรรมเพิ่มขึ้น ๕.๐๘ ล้านไร่ต่อปี
- ๒. ผลิตภัณฑ์มวลรวมทางการเกษตรของจังหวัดเพิ่มขึ้น ร้อยละ ๒ ต่อปี
- ๓. ค่าทุนขยหน้การผลิการเกษตรที่ลดลง ร้อยละ ๕ ต่อปี
- ๔. สินค้าเกษตรอัตลักษณ์ท้องถิ่นมีมูลค่าเพิ่มขึ้นร้อยละ ๔
- ๕. สินค้าเกษตรมีมูลค่าเพิ่มขึ้นร้อยละ ๔
- ๖. การจัดตั้งกลุ่มวิสาหกิจชุมชน ๓ คำบล ๓ วิสาหกิจชุมชน

๓) แนวทางการพัฒนา

- ๑. พัฒนาแหล่งน้ำเพื่อเพิ่มพื้นที่ที่มีความเหมาะสมสำหรับการทำเกษตรกรรม โดยการพัฒนาคลอง ลำน้ำ การ ขุดลอกแก้มลิงที่อื้นเพิ่มปริมาณน้ำต้นทุน การสร้างฝายเพื่อชะลอน้ำ การจัดตั้งกลุ่มผู้ใช้น้ำเพื่อ ร่วมกันดูแลแม่น้ำลำ

คลองและระบบส่งน้ำ การส่งเสริมและสนับสนุนให้เกษตรกรมีแหล่งน้ำผิวดินและใต้ดิน เป็นของตนเอง การสำรวจ วิเคราะห์ และวิจัยดิน การปรับปรุง แก้ไขปัญหาดินเปรี้ยวและดินเค็มออกฤทธิ์ หรือพยากรดินและน้ำ จำแนกประเภท ลักษณะโน้ตดิน การจัดทำระบบสารสนเทศด้านการพัฒนาที่ดิน เพื่อวางแผนการใช้ที่ดินอย่างเหมาะสมและยั่งยืน และการส่งเสริมเครือข่ายอาสาสมัครเกษตรด้านการพัฒนาที่ดิน

๒. พัฒนาขีดความสามารถด้านการผลิต พืชเศรษฐกิจและพืชทางเลือกให้ได้มาตรฐานและมีมูลค่า สูงด้วย การเกษตรอัจฉริยะ โดยการพัฒนาสินค้าเกษตรอัตลักษณ์พื้นถิ่น ผลไม้ และสมุนไพร ให้มีมูลค่าสูง ส่งเสริมและ สนับสนุนสินค้าเกษตรปลอดภัย ได้รับมาตรฐานมีการรับรอง ส่งเสริมการผลิตพืชทางเลือกที่มีมูลค่า สูงตามความ เหมาะสมของพื้นที่แบบครบวงจร นำผลการวิจัยมาใช้ประโยชน์ด้านการพัฒนาสินค้าเกษตรด้วย การใช้เทคโนโลยี และนวัตกรรม ส่งเสริมและสนับสนุนการแก้ไขปัญหาดินด้านเกษตร พัฒนาสถาบันเกษตรกรให้ มีความเข้มแข็ง (Smart farmer) และมีโอกาสเข้าถึงแหล่งทุน

๓. พัฒนาขีดความสามารถด้านปศุสัตว์ของจังหวัดให้มีประสิทธิภาพได้มาตรฐาน ด้บนุ้บลดทลง และมี ผลผลิตเป็นที่ยอมรับของตลาด โดยการส่งเสริมให้เกษตรกรขึ้นทะเบียนและปรับปรุงพันธุ์สัตว์ให้เป็น ปัจจุบัน การ ปรับปรุงพันธุ์สัตว์ให้ได้ผลผลิตและมีมูลค่าสูงเป็นอัตลักษณ์ของจังหวัด โดยการผสมเทียมและการกระจายน้ำเชื้อ พันธุ์ดี ส่งเสริมการเลี้ยงสัตว์หรือแมลงที่ปลอดภัยมีความต้องการสูงส่งเสริมการใช้อาหารและ พืชอาหารสัตว์ที่มี คุณภาพ พัฒนาศักยภาพรู้ของเกษตรกรด้านการเลี้ยงการจัดการฟาร์ม การสุขภาพบาล การปรับปรุงพันธุ์ การ จัดการอาหารและพืชอาหารสัตว์ และการใช้เทคโนโลยี/นวัตกรรม/วิธีการจัดการ (Smart farmer) พัฒนา มาตรฐานฟาร์ม (Good Farming Management : GFM) ของกรมปศุสัตว์ รวมทั้งคู่ สัตว์อินทรีย์ ก่อสร้างโรงฆ่า สัตว์มาตรฐาน ส่งเสริมด้านโรงงานแปรรูป เพื่อให้มีการแปรรูปผลิตภัณฑ์สัตว์ ประจุ ีบห่อสินค้า และการ ตรวจสอบย้อนกลับ เสริมสร้างความเข้มแข็งของเครือข่าย/สถาบันเกษตรกร ส่งเสริมการผลิตในลักษณะแปลง ใหญ่ เสริมสร้างโอกาสในการเข้าถึงแหล่งเงินทุน รวมทั้งการศึกษาวิจัยด้านพันธุ์สัตว์ อาหารสัตว์ การแปรรูป และ อื่น ๆ

๔. ยกกระดับการผลิต พัฒนาและเพิ่มศักยภาพการผลิตด้านการประมงของจังหวัดนครราชสีมา โดยการ ยกกระดับสู่มาตรฐานการปฏิบัติทางการเพาะเลี้ยงสัตว์น้ำที่ดีสำหรับฟาร์มเลี้ยงสัตว์น้ำ การส่งเสริม ให้เกษตรกร ฟ้าร์มเพาะเลี้ยงสัตว์น้ำได้รับมาตรฐาน การปฏิบัติทางการเพาะเลี้ยงสัตว์น้ำที่ดี (ตามมาตรฐาน, GAP) การเพิ่ม ประสิทธิภาพการผลิตสัตว์น้ำโดยการสนับสนุนการใช้วิศวกรรมและเทคโนโลยีในการผลิต สายพันธุ์ที่เหมาะสม เชื้อเพิ่มผลผลิตเฉลี่ยต่อไร่และลดต้นทุนการผลิต การจัดตั้งแปรรูปผลิตภัณฑ์การเพาะเลี้ยง ด้วยระบบไบโอฟลอค (biofloc) เพื่อเป็นศูนย์การถ่ายทอดเทคโนโลยีสู่เกษตรกร รวมทั้งพัฒนามาตรฐาน การผลิตและการตรวจสอบ สินค้าประมง และการสนับสนุนการรวมกลุ่มของเกษตรกรในรูปแบบสหกรณ์ วิสาหกิจ ชุมชนองค์กรประมงท้องถิ่น หรือ ชมรม ให้มีความเข้มแข็ง

๕. บริหารจัดการด้านการประมงและทรัพยากรสัตว์น้ำให้มีความยั่งยืนและคงความหลากหลาย โดยการ ฟื้นฟู ทรัพยากรสัตว์น้ำเพื่อสร้างสมดุลและความหลากหลายเพื่อให้มีทรัพยากรใช้ได้อย่างยั่งยืน การผลิต พันธุ์สัตว์น้ำ สัตว์น้ำประจำถิ่นหรือสัตว์ สัตว์ของจังหวัดนครราชสีมาและสัตว์น้ำที่มีความเหมาะสมให้เพียงพอลด การบริโภคและการส่งออก การส่งเสริมให้เกิดความร่วมมือการบริหารจัดการทรัพยากรสัตว์น้ำรวมถึง สนับสนุนประชาชนให้ มีส่วนร่วมในการบริหารจัดการทรัพยากรสัตว์น้ำ การวิจัย พัฒนา เทคโนโลยีและนวัตกรรม เพื่อเพิ่มประสิทธิภาพ ในการบริหารจัดการทรัพยากรสัตว์น้ำและน้ างานวิจัย เทคโนโลยีและ นวัตกรรมที่ได้ไปใช้ในการบริหารจัดการ ทรัพยากรประมง

๖. ยกกระดับการผลิตด้วยการส่งเสริมการใช้เทคโนโลยีและนวัตกรรม โดยการส่งเสริมและสนับสนุน ให้เกษตรกรมีทักษะในด้านการใช้เทคโนโลยีและนวัตกรรมในการวางแผนการผลิตและการจัดการและการส่งเสริม เกษตรกรในทักษะด้านการใช้เทคโนโลยี และนวัตกรรมในการแปรรูปสินค้าเกษตร รวมถึงสินค้าเกษตรให้มี มูลค่าเพิ่มโดยใช้เทคโนโลยีสมัยใหม่และนวัตกรรมที่เหมาะสมกับเกษตรกร

๗. ยกระดับขีดความสามารถทางการตลาดสินค้าเกษตรให้เกษตรกร โดยจัดเขตส่งเสริมอุตสาหกรรม ศูนย์รวมเศรษฐกิจการค้า การลงทุนด้านเกษตรและอาหาร รวมทั้งตลาดประมุขสินค้าเกษตร และส่งเสริมให้เกษตรกรมีความเข้มแข็ง

๘. ส่งเสริมการสร้างช่องทางการตลาดไปสู่ตัวให้แก่เกษตรกร โดยการจัดกิจกรรมทางการตลาด เพื่อส่งเสริมช่องทางการจำหน่ายสินค้าการเกษตร เช่น การจัดงานมหกรรมไปสู่ตัวโคราช, จัดงาน Roadshow สินค้าไปสู่ตัว การจัดเทศกาลอาหารปิ้งย่าง เป็นต้น รวมถึงการพัฒนาช่องทางตลาดใหม่โดยเน้นการสร้างมาตรฐานการตลาดไปสู่ตัว เช่น การพัฒนาการซื้อขายโดยการใช้แอปพลิเคชัน ผลิตสินค้าให้เกิดการกำหนดราคากลาง สินค้าไปสู่ตัว ตลาดซื้อขายออนไลน์ เป็นต้น

๕) แผนงานโครงการ

(๑) แผนงาน - พัฒนาเพื่อยกระดับด้านการเกษตร

(๒) โครงการ - โครงการพัฒนาด้านการเกษตร

กิจกรรมหลักที่ ๑ พัฒนาแหล่งน้ำเพื่อเพิ่มพื้นที่ที่มีความเหมาะสมสำหรับการทำ เกษตรกรรม

กิจกรรมหลักที่ ๒ พัฒนาทรัพยากรดินและน้ำเพิ่มความอุดมสมบูรณ์

กิจกรรมหลักที่ ๓ พัฒนาศักยภาพสามารถด้านการผลิตพืชเศรษฐกิจและพืชทางเลือก ให้ได้มาตรฐาน

และมีมูลค่าสูง

กิจกรรมหลักที่ ๔ พัฒนาขีดความสามารถด้านไปสู่ตัวของจังหวัดให้มีประสิทธิภาพ ได้มาตรฐาน

และมีผลผลิตเป็นที่ต้องการของตลาด

กิจกรรมหลักที่ ๕ ยกระดับการผลิต พัฒนาและเพิ่ม ศักยภาพการผลิตด้านการประมงของจังหวัด

นครราชสีมา

กิจกรรมหลักที่ ๖ บริหารจัดการด้านการประมงและทรัพยากรสัตว์น้ำให้มีความยั่งยืนและ

คงความหลากหลาย

กิจกรรมหลักที่ ๗ ยกระดับการผลิตด้วยการส่งเสริมการใช้เทคโนโลยีและนวัตกรรมใหม่

กิจกรรมหลักที่ ๘ ยกระดับขีดความสามารถทางการตลาดสินค้าเกษตรให้เกษตรกร

ประเด็นการพัฒนาจังหวัดนครราชสีมาที่ ๒

"ส่งเสริม พัฒนา โครงสร้างพื้นฐาน เพื่อยกระดับเศรษฐกิจ การท่องเที่ยว การค้า การลงทุน อุตสาหกรรม เศรษฐกิจ BCG และเขตเศรษฐกิจพิเศษ"

๑) วัตถุประสงค์

๑. เพื่อยกระดับระบบนิเวศทางการท่องเที่ยว (Tourism Eco System) ของจังหวัดนครราชสีมา ให้โดดเด่น มีอัตลักษณ์เป็นที่ยอมรับ เป็นแหล่งท่องเที่ยวคุณภาพ และเชื่อมโยงกับภูมิภาค

๒. เพื่อเพิ่มขีดความสามารถทางการแข่งขันของจังหวัดนครราชสีมา

๓. เพื่อยกระดับคุณภาพให้มีศักยภาพด้านการท่องเที่ยวเชิงสร้างสรรค์และศิลปวัฒนธรรมเพิ่มขึ้น

๔. เพื่อยกระดับความเชื่อมั่นในการจัดงานไบโคโนราชเมืองไม่หวั่น (MICE City) ที่มีคุณภาพปลอดภัย จากสถานการณ์การแพร่ระบาดของโรคติดเชื้อไวรัสโคโรนา ๒๐๑๙ (COVID-๑๙)

๕. เพื่อพัฒนาและยกระดับระบบโครงสร้างพื้นฐาน การคมนาคมขนส่ง ของจังหวัดนครราชสีมา ให้เป็น ศูนย์กลางภาคตะวันออกเฉียงเหนือ

๖. เพื่อพัฒนาจังหวัดนครราชสีมาให้เป็นศูนย์กลางเศรษฐกิจ อุตสาหกรรม และอุตสาหกรรม ทั้งนิเวศ ของภาคตะวันออกเฉียงเหนือ

๒) เป้าหมายและตัวชี้วัดของประเด็นการพัฒนา

๑. GDP ด้านการท่องเที่ยวเพิ่มขึ้นร้อยละ ๑-๒ ต่อปี

๒. ร้อยละ ๘๐ - ๘๕ ของนักท่องเที่ยวและผู้มาเยือนมีความพึงพอใจต่อการบริหารจัดการ การท่องเที่ยวของจังหวัด

๓. เมืองและชุมชนที่มีศักยภาพด้านการท่องเที่ยวเชิงสร้างสรรค์และวัฒนธรรม ไม่น้อยกว่า ๑๐-๒๐ ชุมชนต่อปี

๔. ผู้เข้าร่วมในการจัดงานเมืองไมซ์ (MICE City) ของจังหวัด ร้อยละ ๘๐-๘๕ มีความเชื่อมั่นในความปลอดภัยจากปัญหา Covid-๑๙

๕. รัฐบาลนครนาคนครนงของจังหวัด ได้รับการพัฒนาครบทั้ง ๓ ประเภท

๖. GDP ภาคอุตสาหกรรม เพิ่มขึ้นร้อยละ ๑ ต่อปี

๗. มีเงินลงทุนเข้ามาในจังหวัดเพิ่มขึ้น ร้อยละ ๑ ต่อปี

๓) แนวทางการพัฒนา

๑. ส่งเสริมและพัฒนาระบบนิเวศทางการท่องเที่ยว (Tourism Eco System) ของโคราชสู่ภาวะเป็นจุดหมายปลายทางของการท่องเที่ยว โดยการพัฒนามาตรฐานและปรับปรุงแหล่งท่องเที่ยวทุกระดับ โดยเฉพาะการท่องเที่ยวเชิงนิเวศ ให้มีความสะดวก สะอาด และปลอดภัย จัดให้มีกิจกรรมการเดินทางท่องเที่ยวของจังหวัด นครราชสีมา และกิจกรรมอื่น ๆ เพื่อสร้างความยั่งยืน และรวมถึงการเพิ่มศักยภาพการบริหาร จัดการระบบการท่องเที่ยวของจังหวัดนครราชสีมา ให้รองรับกับความต้องการของนักท่องเที่ยวในยุควิถีใหม่

๒. ยกระดับเมืองท่องเที่ยวสู่การเป็นเมืองสร้างสรรค์และวัฒนธรรม โดยการคัดเลือกพื้นที่/ ประเภทของเมืองสร้างสรรค์และวัฒนธรรม และการจัดกิจกรรมส่งเสริมการท่องเที่ยวเมืองสร้างสรรค์และ วัฒนธรรม เพื่อสร้างความยั่งยืน

๓. ยกระดับความปลอดภัยของเมืองจัดการประชุม นิทรรศการ และงานอีเว้นต์ (MICE City) โดยการสร้างอุปทานของโคราชเมืองอัจฉริยะ ให้มีความปลอดภัยจากสถานการณ์การแพร่ระบาดของโรคติดเชื้อไวรัสโคโรนา ๒๐๑๙ การส่งเสริมการจัดงานประชุม นิทรรศการ และงานอีเว้นต์ของโคราชเมืองไมซ์ (MICE City) และการจัดกิจกรรมประชาสัมพันธ์และสร้างการรับรู้ โคราชเมืองไมซ์ เพื่อสร้างความยั่งยืน

๔. พัฒนาโครงสร้างพื้นฐานสู่ความเป็นศูนย์กลางการขนส่งและโลจิสติกส์ โดยการส่งเสริมระบบ บริหารจัดการท่าเรือบก (Dry Port) จังหวัดนครราชสีมา มุ่งสู่ความเป็นศูนย์กลางการเชื่อมโยงสินค้าและ ผลิตภัณฑ์ระหว่าง EEC กับ CLMV ๕. พัฒนาโครงสร้างพื้นฐานการคมนาคมขนส่งภายในจังหวัดนครราชสีมา เพื่อรองรับการเติบโต ทางเศรษฐกิจ และการท่องเที่ยว ๕

๖. พัฒนาอาชีพและรายได้ของภาคอุตสาหกรรมการขนส่งและโลจิสติกส์ โดยการเพิ่มทักษะ บุคลากรในจังหวัดเพื่อรองรับการเติบโตของท่าเรือบก (Dry Port) จังหวัดนครราชสีมา

๗. ส่งเสริมเอชอาร์ร่วมลงทุนในกิจการของ (Public-Private Partnership: PPP) โดยการส่งเสริม ให้เกิดกิจกรรมภายใต้กรอบทางการพัฒนาพื้นที่ระเบียงเศรษฐกิจภาคตะวันออกเฉียงเหนือ(Northeastern Economic Corridor: NEEC - Six Economy) ของจังหวัดนครราชสีมา การประชาสัมพันธ์และสร้างการรับรู้ เขตพื้นที่และ การมีส่วนร่วมการลงทุนท่าเรือบกนครราชสีมาในรูปแบบ PPP การส่งเสริมและพัฒนา ศูนย์ส่งเสริมการลงทุน ผู้ประกอบการด้านอุตสาหกรรมการขนส่งและโลจิสติกส์ และการส่งเสริมการมีส่วนร่วม ของศูนย์กระจายสินค้าภาคเอกชน

๘. ส่งเสริมอุตสาหกรรมที่มีมูลค่าสูง อุตสาหกรรมเป้าหมายและอุตสาหกรรมเชิงนิเวศ โดยการ พัฒนาความเข้มแข็งและยั่งยืนให้กับ ผู้ประกอบการด้านอุตสาหกรรมด้านการขนส่งและโลจิสติกส์และส่งเสริม การใช้ประโยชน์ของพื้นที่ที่มีความได้เปรียบด้านการแข่งขัน

๔) แผนงานโครงการ

(๑) แผนงาน - ยกระดับเศรษฐกิจ การท่องเที่ยว การค้า และการลงทุน

(๒) โครงการ - โครงการพัฒนาด้านเศรษฐกิจ โครงข่ายคมนาคม การค้า การท่องเที่ยว บริการ และ การลงทุน

กิจกรรมหลักที่ ๑ ส่งเสริมระบบนิเวศทางการท่องเที่ยว (Tourism Eco System) ของโคราชสู่การเป็นจุดหมายปลายทางของนักท่องเที่ยวคุณภาพ

กิจกรรมหลักที่ ๒ ยกระดับเมืองท่องเที่ยวสู่การเป็นเมืองสร้างสรรค์และวัฒนธรรม

กิจกรรมหลักที่ ๓ ยกระดับความโดดเด่นของเมืองเพื่อรองรับการจัดการประชุม นิทรรศการ แอชงานอีเวนต์

กิจกรรมหลักที่ ๔ พัฒนาโครงสร้างพื้นฐานสู่ความเป็นศูนย์กลางการขนส่งและโลจิสติกส์

กิจกรรมหลักที่ ๕ พัฒนาโครงสร้างพื้นฐานการคมนาคมขนส่งภายในจังหวัด นครราชสีมา

กิจกรรมหลักที่ ๖ พัฒนาอาชีพและรายได้ของภาคอุตสาหกรรมการขนส่งและโลจิสติกส์

กิจกรรมหลักที่ ๗ ส่งเสริมเอกชนร่วมลงทุนในกิจการของ (Public Private Partnership: PPP)

กิจกรรมหลักที่ ๘ ส่งเสริมอุตสาหกรรมที่มีมูลค่าสูง อุตสาหกรรมเป้าหมายและ อุตสาหกรรมเชิงนิเวศ

ประเด็นการพัฒนาจังหวัดนครราชสีมา ๓

"เตรียมสร้างและพัฒนาคน ชุมชน เมือง และการยกระดับการบริหารจัดการภาครัฐ เพื่อสังคม คุณภาพสูง"

๑) วัตถุประสงค์

๑. เพื่อดูแลช่วยเหลือคนจน ผู้ด้อยโอกาส ผู้สูงอายุ และวัยทำงานที่ได้รับผลกระทบจากวิกฤติ การแพร่ระบาดของไวรัสโควิด ให้มีคุณภาพชีวิตที่ดี พึ่งพาตนเอง พึ่งพาครอบครัว และพึ่งพากันในชุมชนได้

๒. เพื่อยกระดับการบริหารจัดการภาครัฐของจังหวัดในลักษณะการทำงานแบบบูรณาการ

๒) เป้าหมายและตัวชี้วัดของประเด็นการพัฒนา

๑. ผู้สูงวัยทุกคนมีสุขภาพที่ดี

๒. ร้อยละ ๒๕ ของผู้ด้อยโอกาสและผู้สูงอายุ มีงานทำ และมีรายได้เพิ่มขึ้น

๓. เด็กอายุ ๖-๑๒ ปีไม่น้อยกว่าร้อยละ ๔๐ มีการระโกษนาการเท่ากับหรือมากกว่าเกณฑ์ มาตรฐานที่กำหนด

๔. ผู้เรียนระดับ บัณฑิตทุกคน ได้รับการเตรียมความพร้อม ให้เจริญเติบโตทาง วัย และผู้เรียน ทุกช่วงวัย ได้รับการพัฒนาครอบคลุมตามหลักสูตร มีสมรรถนะที่จำเป็น ยานอชกเขียนได้ตามวัย คิดวิเคราะห์ สังเคราะห์ที่เหมาะสมในแต่ละช่วงวัยได้

๕. เมืองเป้าหมายของจังหวัด จำนวน ๒ เมือง ได้รับการประกาศเป็นเมือง Smart city พร้อมทั้ง สามารถรักษามาตรฐานได้อย่างยั่งยืน

๖. ประชาชนมีความพึงพอใจของประชาชนต่อการบริการของหน่วยงานภาครัฐเพิ่มมากยิ่งขึ้น

๓) แนวทางการพัฒนา

๑. ขับเคลื่อนกิจกรรมผู้สูงวัยให้ไปสู่ตามเกณฑ์มาตรฐาน โดยการให้กลไกระดับอำเภอไภรฯ ขับเคลื่อนกิจกรรมผู้สูงอายุ, ผู้สูงอายุคุณภาพต่อเนื่อง และการใช้กลไกระดับอำเภอในการพัฒนาสู่เมืองที่ เป็นมิตรกับ ผู้สูงอายุผ่านเกณฑ์ระดับ พื้นฐาน รวมถึงขับเคลื่อนขบวนผู้สูงวัยให้ไปสู่เกณฑ์ที่กำหนด

๒. ยกระดับการให้บริการสุขภาพผู้สูงอายุด้วยการเพิ่มการคัดกรองสุขภาพผู้สูงอายุโดยการคัด กรอง AGL การลดกลุ่มผู้สูงอายุติดเตียง และการเพิ่มศักยภาพทีมป้องกันการพ้โรคภัยล้ม

๓. เว่งรัดการกลับคืน สร้างความเข้มแข็งให้กับชุมชนและประชาชน อันเนื่องจากปัญหา Covid-๑๙ โดยการใช้กลไกของตำบลที่ใกล้ชิดและเข้าถึงประชาชนมากที่สุดเ็น การให้ความรู้และสร้างภูมิคุ้มกัน ด้านการดำรงชีวิตที่ได้รับผลกระทบจากปัญหา Covid-๑๙ การพัฒนาผลิตภัณฑ์ชุมชนและอาชีพตามปัญหา และความ ต้องการของชุมชน ในสถานการณ์วิถีชีวิตใหม่ และฟื้นฟูเศรษฐกิจชุมชน เช่น การใช้ประโยชน์ จากนวัตกรรมและ

ช่วยลดผู้การสร้างอาชีพใหม่แก่ชุมชน และการสร้างผลิตภัณฑ์เชิงวัฒนธรรมที่มีคุณค่า เพื่อสร้างรายได้และสร้างความภาคภูมิใจในภูมิปัญญาท้องถิ่นของชุมชน

๔. เสริมสร้างและพัฒนากลุ่มเด็กปฐมวัยและเด็กวัยเรียน ให้มีทักษะที่วัดกันพื้นฐานที่จำเป็นและมีเครื่องมือในการเรียนรู้ เพื่อพัฒนาสู่มาตรฐานสากล และศตวรรษที่ ๒๑ ด้วยการเสริมความพร้อม เด็กปฐมวัยให้เจริญเติบโตตามวัยจนเข้าเรียนในระดับประถมศึกษาโดยให้ครอบครัวและท้องถิ่นเข้ามามีส่วนร่วมในการพัฒนาเด็กวัยเรียน ระดับการศึกษาขั้นพื้นฐาน โดยมุ่งให้ครอบครัวตามหลักสูตร มุ่งให้ผู้เรียนมีสมรรถนะ ที่จำเป็น และมีขีดความสามารถในการศตวรรษที่ ๒๑ ส่งเคราะห์ที่เหมาะสมในแต่ละช่วงวัยได้

๕. ส่งเสริมการช่วยเหลือกลุ่มเปราะบางเพื่อลดความเหลื่อมล้ำ รวมถึงการพัฒนาศูนย์ชุมชนทุกจังหวัด เพื่อให้กลุ่มผู้ด้อยโอกาส ได้รับประโยชน์จากการพัฒนาตามหลักเศรษฐกิจพอเพียง โดยไม่ทิ้งใครไว้ข้างหลัง และ ส่งเสริมการบูรณาการแก้ไขปัญหาด้านความร่วมมือจากทุกภาคส่วนเพื่อให้การพัฒนาคุณภาพชีวิตกลุ่มเปราะบางเกิดขึ้นอย่างยั่งยืนด้วยการใช้กลไกระดับพื้นที่ในการขับเคลื่อนการดำเนินงานช่วยเหลือกลุ่มเปราะบาง ทุกช่วงวัย

๖. ส่งเสริมการขับเคลื่อนแนวคิดการเสริมสร้างคุณลักษณะพลเมืองดี มีคุณธรรม ถึงพร้อมด้วย ความพอเพียง มีวินัย สุจริต จิตอาสา ในสังคมที่เป็นธรรมไม่ทอดทิ้งกัน โดยการส่งเสริมแนวคิดจิตอาสา และ ขยายฐานไปสู่ทุกหน่วยทางสังคมของจังหวัด และการสนับสนุนการสร้างเสริมในการริเริ่มและรับรู้ข่าวสาร ที่ถูกต้องเพื่อการตัดสินใจ ในการดำรงชีวิตที่มีคุณภาพ

๗. ส่งเสริมการเรียนรู้ตลอดชีวิต (Life-long Learning) เพื่อการพัฒนาขีดความสามารถ อย่างยั่งยืนของประชาชน โดยการสร้างโอกาสคนวัยแรงงาน ได้ Up/Re Skill ให้มีทักษะเพียงพอ เพื่อรองรับการเปลี่ยนแปลงของตลาดแรงงานในอนาคต และการใช้เทคโนโลยีสู่การแก้ปัญหาเมือง และความเป็นเมืองอัจฉริยะ

๘. ส่งเสริมการดูแลสุขภาพของประชาชน โดยการควบคุมและป้องกันโรคจากสัตว์สู่คน และ การควบคุมและป้องกันโรคอุบัติใหม่

๙. ยกระดับการบริหารจัดการภาครัฐของจังหวัดในลักษณะการทำงานแบบบูรณาการ โดยยกระดับการบริหารงานจังหวัดแบบบูรณาการที่เชื่อมโยงทุกภาคส่วนราชการ ภาคเอกชน และ ภาคประชาชน ที่เน้นการมีส่วนร่วมในทุกมิติ และการขับเคลื่อนการบริหารตามแนวทางที่กำหนดไว้ร่วมกัน เพื่อประโยชน์สูงสุดของประชาชน

๑๐. ส่งเสริมพัฒนาขีดความสามารถของจังหวัดให้ไปสู่การเป็น Smart City โดยพัฒนาปรับปรุง ระบบสนับสนุนการบริหารและให้บริการตามแนวทางของ digital transformation

๔) แผนงานโครงการ

(๑) แผนงาน - พัฒนาศาสนา ชุมชน และเมือง

(๒) โครงการ - โครงการพัฒนาต้นแบบสังคม

กิจกรรมหลักที่ ๑ ขับเคลื่อนกิจการผู้สูงวัยให้ไปสู่ตามเกณฑ์มาตรฐาน

กิจกรรมหลักที่ ๒ ยกระดับการให้บริการสุขภาพผู้สูงอายุ

กิจกรรมหลักที่ ๓ ป้องกัน ฆ่าเชื้อ หันฟู และเสียเวลา ปัญหา Covid-๑๙ เพื่อสร้าง ความเข้มแข็ง

ให้กับประชาชน ชุมชน/หมู่บ้าน ตำบล อำเภอ และจังหวัด

กิจกรรมหลักที่ ๔ เสริมสร้างและพัฒนากลุ่มเด็กปฐมวัยและเด็กวัยเรียน

กิจกรรมหลักที่ ๕ การช่วยเหลือกลุ่มเปราะบางเพื่อลดความเหลื่อมล้ำ

กิจกรรมหลักที่ ๖ การขับเคลื่อนแนวคิดการเสริมสร้างคุณลักษณะพลเมืองดี มีคุณธรรม

กิจกรรมหลักที่ ๗ ส่งเสริมการเรียนรู้ตลอดชีวิต (Life-long Learning) เพื่อการพัฒนาขีด

ความสามารถอย่างต่อเนืองของประชาชน

กิจกรรมหลักที่ ๘ ส่งเสริมการดูแลสุขภาพของประชาชน

กิจกรรมหลักที่ ๙ ยกระดับการบริหารจัดการภาครัฐของจังหวัดในลักษณะ การทำงานแบบบูรณาการ

กิจกรรมหลักที่ ๑๐ ส่งเสริมพัฒนาขีดความสามารถของจังหวัดให้ไปสู่การเป็น Smart City

ประเด็นการพัฒนาจังหวัดนครราชสีมาที่ ๔

"ยกระดับบริหารจัดการทรัพยากรธรรมชาติและสิ่งแวดล้อมให้เกิดสมดุลและยั่งยืน"

๑) วัตถุประสงค์

๑. เพื่อให้ทรัพยากรป่าไม้ของจังหวัด มีความสมบูรณ์ เกิดสมดุล ยั่งยืน และลดผลกระทบจากสัตว์ป่า ออกนอกพื้นที่อนุรักษ์

๒. เพื่อปรับปรุง และส่งเสริมการใช้ประโยชน์ที่ดินเดิม

๓. เพื่อให้จังหวัดมีสภาพแวดล้อมที่ดีและอยู่ในเกณฑ์มาตรฐาน (คุณภาพอากาศ คุณภาพน้ำ และ การบริหารจัดการขยะมูลฝอย)

๔. เพื่อให้มีทรัพยากรน้ำอุปโภค บริโภคอย่างเพียงพอ และลดปัญหาภัยแล้ง และอุทกภัย

๕. เพื่อเพิ่มขีดความสามารถในการพึ่งพาตนเองด้านพลังงาน

๖. เพื่อรักษา คุ้มครอง และยกระดับคุณค่าฐานทรัพยากร ธรรมชาติ และความหลากหลายทางชีวภาพ ในระดับชาติและนานาชาติ สู่วิถีชีวิตชุมชนที่ยั่งยืน ปลอดภัย และเป็นมิตรต่อสิ่งแวดล้อม (Kral Green Deal)

๒) เป้าหมายและตัวชี้วัดของประเด็นการพัฒนา

๓. พื้นที่ป่าเพิ่มขึ้น ๑๒,๐๐๐ ไร่ต่อปี

๒. สัตว์ป่าออกนอกพื้นที่ลดลง

๓. พื้นที่ดินเค็มในแต่ละปีได้รับการจัดการและสามารถนำมาใช้ประโยชน์ได้ ร้อยละ ๒

๔. ปริมาณฝุ่นละอองขนาดเล็ก (PM ๒.๕) ในชุมชนเมือง อยู่ในเกณฑ์มาตรฐานเพิ่มขึ้น

๕. ปริมาณขยะมูลฝอยชุมชน ร้อยละ ๓๕ ของปริมาณขยะที่เกิดขึ้น ได้รับการจัดการอย่างถูกต้อง

๖. คุณภาพน้ำในลำน้ำสายหลักอยู่ในเกณฑ์มาตรฐานเพิ่มขึ้น ร้อยละ ๑๐ ต่อปี (โดยวัดตามเกณฑ์ มาตรฐานของกรมควบคุมมลพิษ)

๗. หมู่บ้านมีปริมาณน้ำเพื่อการอุปโภค บริโภคในระดับที่เพียงพอเพิ่มขึ้น

๘. จำนวนพื้นที่ที่ได้รับผลกระทบจากภัยแล้ง และอุทกภัยลดลง ร้อยละ ๑๐ ต่อปี

๙. ปริมาณพลังงานทางเลือก/พลังงานทดแทนที่ผลิตได้เพิ่มขึ้น ร้อยละ ๑๐ ต่อปี

๑๐. พื้นที่อนุรักษ์ของจังหวัด ทั้ง ๕ แห่ง ยังคงสถานะในระดับชาติ และนานาชาติ (มรดกโลก ๑ แห่ง พื้นที่สงวนชีวมณฑล ๑ แห่ง จีโอพาร์ค ๑ แห่ง และศูนย์อนุรักษ์พันธุกรรมพืช ๒ แห่ง)

๑๑. ปริมาณคาร์บอนเครดิตต่อปริมาณการปล่อยก๊าซเรือนกระจกเพิ่มขึ้น ร้อยละ ๓ ต่อปี

๓) แนวทางการพัฒนา

๑. ยกระดับการป้องกันและฟื้นฟูพื้นที่ป่าในส่วนของการป้องกันปราบปรามการลักลอบตัดไม้ ทำลายป่า การจัดการไฟป่า และการฟื้นฟูสภาพป่า

๒. เร่งรัดการดำเนินการเพื่อลดจำนวนสัตว์ป่าออกนอกพื้นที่ โดยการกำหนดมาตรการป้องกันและ ติดตามสัตว์ป่าออกนอกพื้นที่ การฟื้นฟูแหล่งน้ำและแหล่งอาหารสัตว์ป่าในพื้นที่เสี่ยง และการพัฒนาระบบ ติดตาม และคาดการณ์สภาพอากาศ สำหรับการจัดการแหล่งน้ำในพื้นที่ต้นน้ำ

๓. เพิ่มประสิทธิภาพการจัดการพื้นที่ดินเค็ม โดยการเร่งการลดระดับความเค็มของดินในพื้นที่ที่ ประสบปัญหาการป้องกัน การแพร่กระจายดินเค็ม และการปรับปรุงบำรุงดินและปลูกพืชทนเค็ม รวมทั้งการพัฒนา วิธีการใช้ประโยชน์จากพื้นที่ดินเค็มในการทำเกษตรทางเลือก

๔. เพิ่มประสิทธิภาพการจัดการฝุ่นละอองขนาดเล็ก (PM ๒.๕) ด้วยการลดและติดตามปริมาณฝุ่นละออง โดยใช้เทคโนโลยีแพลตฟอร์มเพื่อเพิ่มขีดความสามารถในการเฝ้าระวัง ดำเนินการตามมาตรการการ เฝ้าระวัง และ จัดกิจกรรมที่ช่วยในการลดปริมาณฝุ่นละออง

๕. เพิ่มประสิทธิภาพการจัดการขยะมูลฝอย โดยการคัดแยกขยะในชุมชน ดำเนินกิจกรรม ๓ R การนำ ขยะรีไซเคิลไปใช้ประโยชน์ ทั้มีมูลค่าก่อให้เกิดรายได้และปรับปรุงระบบกำจัดขยะมูลฝอยแบบถูกหลักวิชาการ

๖. เพิ่มประสิทธิภาพการจัดการน้ำเสียก่อนลงสู่แหล่งน้ำ โดยเร่งกำจัดน้ำเสียในชุมชนและน้ำทิ้ง จากโรงงานอุตสาหกรรมให้มีความมาตรฐานควบคุมการระบายน้ำทิ้ง และการปรับปรุงระบบบำบัดน้ำเสียให้เกิดประสิทธิภาพสูงสุด

๗. เพิ่มศักยภาพการบริหารจัดการน้ำอุปโภคบริโภค โดยการจัดให้มีน้ำอุปโภคบริโภคให้หมู่บ้าน ที่ขาดแคลน และจัดหาน้ำสำรอง

๘. เพิ่มประสิทธิภาพการจัดการภัยแล้ง น้ำท่วมขัง และอุทกภัย โดยการพัฒนาระบบสารสนเทศ เพื่อลดและติดตามการเกิดปัญหาน้ำแล้ง น้ำท่วมขังรายการระบาย อุทกภัย และพัฒนาโครงสร้างพื้นฐาน เพื่อป้องกัน การเกิดภัยพิบัติ

๙. ส่งเสริมการผลิตและใช้พลังงานทางเลือก/พลังงานทดแทน โดยเพิ่มการผลิตไฟฟ้าจากพลังงานแสงอาทิตย์ และพลังงานชีวมวล และพลังงานทางเลือกอื่นๆ

๑๐. บริหารจัดการโครงการจีโอพาร์คให้เกิดความยั่งยืน โดยการประชาสัมพันธ์ และสร้างการรับรู้ ความรู้ ความเข้าใจ สร้างการมีส่วนร่วมของชุมชนท้องถิ่น พัฒนาศูนย์เรียนรู้แหล่งโครงการจีโอพาร์ค ส่งเสริม การอนุรักษ์ วนอุทยานธรรมิ ธรรมชาติ และวัฒนธรรม โครงการจีโอพาร์ค กิจกรรมภูมิปัญญาท้องถิ่นต่อยอด ผลิตภัณฑ์อัตลักษณ์ท้องถิ่น เคารพสภาพทัศนียภาพโครงการจีโอพาร์ค และเชื่อมโยงโปรแกรมการอนุรักษ์อื่นของ ยูเนสโกในพื้นที่จังหวัด

๑๑. บริหารจัดการพื้นที่สงวนชีวมณฑลสะแกกราช โดยประชาสัมพันธ์ และสร้างการรับรู้ ความรู้ ความเข้าใจ ส่งเสริมการมีส่วนร่วมของชุมชนรอบพื้นที่สงวนชีวมณฑล ต่อยอดผลงานวิจัยความหลากหลาย ทางชีวภาพ เพื่อการพัฒนาพื้นที่อย่างยั่งยืน และเชื่อมโยงโปรแกรมการอนุรักษ์อื่นของยูเนสโกในพื้นที่จังหวัด

๑๒. บริหารจัดการพื้นที่มรดกโลก กลุ่มป่าดงพญาเย็น ภูเขาใหญ่ โดยการส่งเสริมการมีส่วนร่วมของ ชุมชนรอบพื้นที่มรดกโลก การดำเนินกิจกรรมการอนุรักษ์พื้นที่มรดกโลก และเชื่อมโยงโปรแกรมการอนุรักษ์ อื่นของ ยูเนสโกในพื้นที่จังหวัด

๑๓. ส่งเสริมกิจการรรมลด การปล่อยก๊าซเรือนกระจก โดยพัฒนาต่อยอดองค์ความรู้เกี่ยวกับการใช้ ประโยชน์ความหลากหลายทางชีวภาพและภูมิปัญญาของชุมชนและท้องถิ่นใน สู่การใช้ประโยชน์เชิงพาณิชย์ พัฒนาเศรษฐกิจจากฐานชีวภาพ ทรัพยากรธรรมชาติและสิ่งแวดล้อม มุ่งสู่เศรษฐกิจฐานนวัตกรรมที่มีมูลค่าสูง และเป็นมิตรต่อสิ่งแวดล้อม และสร้างวิถีชีวิตที่ยั่งยืน มีความปลอดภัย และเป็นมิตรต่อสิ่งแวดล้อม

๔) แผนงานโครงการ

- (๑) แผนงาน - ยุทธศาสตร์บริหารจัดการทรัพยากรธรรมชาติและสิ่งแวดล้อม
- (๒) โครงการ - โครงการบริหารจัดการด้านทรัพยากรธรรมชาติและสิ่งแวดล้อม
 - กิจกรรมหลักที่ ๑ ยุทธศาสตร์การป้องกันและฟื้นฟูพื้นที่ป่า
 - กิจกรรมหลักที่ ๒ เร่งรัดการดำเนินการเพื่อลดจำนวนสัตว์ป่าออกนอกพื้นที่
 - กิจกรรมหลักที่ ๓ เพิ่มประสิทธิภาพการจัดการพื้นที่ดินเค็ม
 - กิจกรรมหลักที่ ๔ เพิ่มประสิทธิภาพการจัดการฝุ่นละอองขนาดเล็ก (PM ๒.๕)
 - กิจกรรมหลักที่ ๕ เพิ่มประสิทธิภาพการจัดการขยะมูลฝอย
 - กิจกรรมหลักที่ ๖ เพิ่มประสิทธิภาพการจัดการน้ำเสียก่อนลงสู่แหล่งน้ำ
 - กิจกรรมหลักที่ ๗ เพิ่มศักยภาพการบริหารจัดการน้ำอุปโภคบริโภค
 - กิจกรรมหลักที่ ๘ เพิ่มประสิทธิภาพการจัดการภัยแล้ง น้ำท่วมขัง และอุทกภัย
 - กิจกรรมหลักที่ ๙ ส่งเสริมการผลิตและใช้พลังงานทางเลือก/พลังงานทดแทน
 - กิจกรรมหลักที่ ๑๐ บริหารจัดการโครงการจีโอพาร์คให้เกิดความยั่งยืน
 - กิจกรรมหลักที่ ๑๑ บริหารจัดการพื้นที่สงวนชีวมณฑลสะแกกราช
 - กิจกรรมหลักที่ ๑๒ บริหารจัดการพื้นที่มรดกโลก กลุ่มป่าดงพญาเย็น ภูเขาใหญ่
 - กิจกรรมหลักที่ ๑๓ ส่งเสริมกิจการรรมลดการปล่อยก๊าซเรือนกระจก

ประเด็นการพัฒนาจังหวัดนครราชสีมา ๕

“ยกระดับด้านความมั่นคงปลอดภัยในชีวิตและทรัพย์สินของประชาชน”

๑) วัตถุประสงค์

๑. เพื่อให้ประชาชนมีความปลอดภัยในชีวิตและทรัพย์สิน รวมถึงเกิดความสงบเรียบร้อย ภายในจังหวัด
๒. เพื่อเสริมสร้างศักยภาพในการป้องกันและลดผลกระทบจากสาธารณภัย ๓. เพื่อยกระดับการจัดการ

ป้องกันและลดอุบัติเหตุทางถนน

๒) เป้าหมายและตัวชี้วัดของประเด็นการพัฒนา

๑. คดีอาญา (ที่สำคัญ) ลดลง ร้อยละ ๕ ต่อปี
๒. พื้นที่ที่ได้รับผลกระทบจากสาธารณภัยลดลง ร้อยละ ๑๑ ต่อปี
๓. ยับยั้งผู้เสียชีวิตจากอุบัติเหตุทางถนนและสาธารณภัยลดลง ร้อยละ ๒ ต่อปี

๓) แนวทางการพัฒนา

๑. พัฒนาศักยภาพความสามารถในระบบการดูแลรักษาความปลอดภัยในชีวิตและทรัพย์สินของประชาชน โดยการสร้างเครือข่ายบูรณาการในการป้องกันที่บุคลากรอาชีวกรรรมในชุมชน การติดตั้ง กล้องโทรทัศน์วงจรปิดในพื้นที่เสี่ยงของจังหวัด และการตั้งจุดตรวจจุดสกัดในพื้นที่เสี่ยง เส้นทางคมนาคมหลัก และเส้นทางรองของจังหวัด

๒. ยกระดับการรับรู้ของประชาชนในความรู้ด้านสิทธิและเสรีภาพขั้นพื้นฐาน โดยการสร้างการ รับรู้กฎหมาย สิทธิและเสรีภาพของประชาชนตามรัฐธรรมนูญแห่งราชอาณาจักรไทย

๓. เพิ่มพื้นที่ที่มีศักยภาพในการป้องกันและบรรเทาสาธารณภัย โดยการเสริมสร้างแนวทางการ ป้องกันและลดผลกระทบจากสาธารณภัย และสร้างการรับรู้ในการป้องกันและบรรเทาสาธารณภัยให้กับประชาชน

๔. ยกระดับการจัดการป้องกันและลดอุบัติเหตุทางถนน โดยการเสริมสร้างความปลอดภัยและลดผลกระทบจากอุบัติเหตุทางถนน และสร้างการรับรู้ในการป้องกันและลดอุบัติเหตุทางถนนให้กับประชาชน

๔) แผนงานโครงการ

(๑) แผนงาน - ความมั่นคงปลอดภัยในชีวิตและทรัพย์สินของประชาชน

(๒) โครงการ

โครงการรักษาความมั่นคงและปลอดภัยในชีวิตและทรัพย์สินของประชาชน

กิจกรรมหลักที่ ๑ พัฒนาศักยภาพความสามารถในระบบการดูแลรักษาความปลอดภัยในชีวิตและทรัพย์สินของประชาชน

กิจกรรมหลักที่ ๒ ยกระดับการรับรู้ของประชาชนในความรู้ด้านสิทธิและเสรีภาพ ขั้นพื้นฐาน

กิจกรรมหลักที่ ๓ เพิ่มพื้นที่ที่มีศักยภาพในการป้องกันและบรรเทาสาธารณภัย

กิจกรรมหลักที่ ๔ ยกระดับการจัดการป้องกันและลดอุบัติเหตุทางถนน

๑.๕ ยุทธศาสตร์การพัฒนาขององค์กรปกครองส่วนท้องถิ่นในเขตจังหวัด (องค์การบริหารส่วนจังหวัดนครราชสีมา) ยุทธศาสตร์การพัฒนา

๑.ยุทธศาสตร์โครงการตามแนวทางพระราชดำริ

แนวทางการพัฒนา

๑.ส่งเสริม สนับสนุนการบริหารจัดการน้ำเพื่อแก้ปัญหาภัยแล้งและป้องกันปัญหาอุทกภัยอย่าง เป็นระบบตามแนวทางพระราชดำริ เช่น การบริหารจัดการ “บึง” เตรียมรับมือ “ผู้ภัยแล้ง”

๒.ส่งเสริมการพัฒนาชุมชนและสังคมตามแนวพระราชดำริเศรษฐกิจพอเพียง

๒. ยุทธศาสตร์การพัฒนาคุณภาพชีวิต

แนวทางการพัฒนา

- ๑.ยกระดับคุณภาพการศึกษา ผลิตรวมที่มีคุณภาพ และมี สติปัญญา รอบรู้ เทพทัน การเปลี่ยนแปลง
- ๒.ลดความเหลื่อมล้ำ สร้างคนให้มีคุณภาพ เช่น การพัฒนาคุณภาพชีวิตให้คน ผู้สูงอายุ เด็ก สตรี และผู้ด้อยโอกาสให้ดีขึ้น
- ๓.พัฒนาคนให้มีสุขภาพที่ดี ทั้งร่างกาย จิตใจ เช่น มาตรฐานสุขสร้างสุขภาพ ประชาชน ๗ อ. ๒ ศ. (อาหาร ออกกำลังกาย อารมณ์ ไม่สูบบุหรี่ และไม่ดื่มสุรา) สนับสนุนอุปกรณ์ทางการแพทย์
- ๔.ส่งเสริมงานป้องกันแก้ไขปัญหาอาชญากรรม
- ๕.ทำนุบำรุงศาสนาวัฒนธรรมอันดีงามของท้องถิ่น

๓. ยุทธศาสตร์การพัฒนาเศรษฐกิจ

แนวทางการพัฒนา

๑. ส่งเสริม สนับสนุนการเพิ่มขีดความสามารถการแข่งขันด้านเศรษฐกิจเกษตรกรรม อุตสาหกรรม ท่องเที่ยวและบริการยกระดับมาตรฐานการผลิต และการพัฒนาศักยภาพด้านการเกษตร เพิ่ม ปริมาณคุณภาพการผลิต ส่งเสริมเกษตรปลอดภัย เกษตรอินทรีย์ มตดับทุนการผลิต เพิ่มช่องทางการตลาด ส่งเสริมเทคโนโลยีการเกษตรและเครือข่ายเกษตรกร เร่งรัดสร้างอาชีพเพื่อสร้างเศรษฐกิจชุมชน
๒. ส่งเสริมการเลี้ยงสัตว์เศรษฐกิจ และพืชเศรษฐกิจสร้างรายได้
๓. บริหารจัดการน้ำ พัฒนาแหล่งน้ำ ระบายน้ำได้ดีขึ้น สร้างโครงข่ายน้ำเพื่อการ เกษตร น้ำสะอาดเพื่อการอุปโภคบริโภค

๔. ยุทธศาสตร์การพัฒนาเมือง

แนวทางการพัฒนา

๑. พัฒนาโครงสร้างพื้นฐาน วางผังเมืองและสิ่งอำนวยความสะดวก ให้ครอบคลุมทั่วถึง
๒. บำรุงรักษา เพิ่มพื้นที่พสกนธธรรมชาติและ สิ่งแวดล้อมให้ได้รับการจัดการที่ดีมีคุณภาพ
๓. โอบอ้อมและบรรเทาสาธารณภัย รักษาความสงบเรียบร้อยและส่งเสริมศีลธรรมอันดีของ ประชาชน
๔. ประสานความร่วมมือกับองค์กรปกครองส่วนท้องถิ่นอื่น ๆ ในการพัฒนาแก้ไขปัญหาความ เด็ดร้อนของประชาชน
๕. สนับสนุน ส่งเสริมการศึกษา บำรุงสถานที่ สำหรับกิจการท่องเที่ยวและสุขภาพ จัดให้มี สวนสาธารณะ และสถานที่พักผ่อนหย่อนใจ

๕. ยุทธศาสตร์ การพัฒนาระบบการบริหารจัดการภาครัฐ

แนวทางการพัฒนา

- ๑.ยึดหลักธรรมาภิบาล มุ่งเน้นการมีส่วนร่วมของประชาชน
๒. พัฒนาก้าวหน้ามีอิสระทางส่วนราชการและองค์กรปกครองส่วนท้องถิ่น
๓. สนับสนุน ส่งเสริมการบูรณาการจัดทำแผนพัฒนาท้องถิ่นเพื่ออนาคต
๔. ส่งเสริมการปกครองตามระบอบก.ระชาธิปไตย ทำงานอย่าง ซื่อสัตย์สุจริต ยกระดับ ความโปร่งใสในการบริหารงาน
๕. นำเทคโนโลยีและนวัตกรรมมาใช้ในการพัฒนาท้องถิ่น
๖. ใช้จ่ายเงินโครงสร้างให้กระจ่างไม่ซ้ำซ้อน

๑.๖ แผนพัฒนาตำบลนากลาง

ตามที่ นายถิณ เจริญนิรมิต นายองค์การบริหารส่วนตำบลนากลาง ได้แถลงนโยบายต่อที่ประชุมสภาองค์การบริหารส่วนตำบลนากลาง ครั้งที่ ๑ เมื่อวันที่ ๑ กุมภาพันธ์ ๒๕๖๕ กำหนดแนวนโยบายการบริหารงานองค์การบริหารส่วนตำบลนากลางที่พร้อมดำเนินการให้บรรลุผลสำเร็จในระยะเวลาการดำรงตำแหน่ง เพื่อประโยชน์สุขของประชาชนตำบลนากลาง ทั้งในด้านเศรษฐกิจ สังคมและวัฒนธรรม ประกอบด้วยแนวนโยบาย ๑๐ ด้าน ดังนี้-

วิสัยทัศน์

*" ตำบลนากลางน่าอยู่ ด้วยการบริหารจัดการที่ดี มีความร่วมมือจากทุกภาคส่วนของสังคม
ชุมชนเข้มแข็ง คนมีการศึกษาและมีวินัย ทุกคนมีใจไม่คุณธรรม ก้าวหน้าเศรษฐกิจ
ทุกชีวิตอยู่ดีกินดี บ้านเมืองสะอาด สร้างชาติ คุณดั่งแก้วล้อมอย่างยั่งยืน "*

๑. ด้านโครงสร้างพื้นฐานและสาธารณูปโภค จะให้มีการสร้างและปรับปรุงถนนหนทางให้พี่น้องสัญจรได้สะดวก และให้มีการปรับปรุงทางน้ำและร่องระบายน้ำในชุมชน/ หมู่บ้าน พร้อมทั้งพัฒนาเขตและปรับปรุงงานไฟฟ้าและประปา เพื่อตอบสนองความต้องการของประชาชนและแก้ไขปัญหาความเดือดร้อนอย่างเพียงพอและให้ครอบคลุมทั่วถึง (ตามขีดจำกัดของงบประมาณแต่ละปี)

๒. ด้านการศึกษา ศาสนาและวัฒนธรรม จะส่งเสริมการเพิ่มประสิทธิภาพการพัฒนาศูนย์พัฒนาเด็กเล็กที่อยู่ในความดูแลของ อบต. ทั้ง ๓ ศูนย์ ให้ดีขึ้น และให้มีการสนับสนุนงานประถมศึกษาแก่โรงเรียนต่างๆ ในเขต อบต. ตามที่กฎหมายให้อำนาจไว้ ทั้งจะส่งเสริมศิลปะ วัฒนธรรม ประเพณีท้องถิ่นต่างๆ ที่ทำมาทุกปี ปีอย่างดีโดยให้ประชาชนมีส่วนร่วม

๓. ด้านสาธารณสุขและสิ่งแวดล้อม จะส่งเสริมสุขภาพอนามัยของประชาชน โดยทำงานแบบบูรณาการตามยุทธศาสตร์จังหวัดของท่านผู้ว่าฯ ชวน ศรัณันท์พร กล่าวคือ การดูแลสุขภาพประชาชนต้องทำงานร่วมกับเขตเทศบาลเมืองพุนนัง ประสานกับ เกษิน โรงพยาบาลส่งเสริมสุขภาพตำบล อบต. หสม. สปสช. สสส ศูนย์อนามัยและโรงพยาบาลศูนย์ เพื่อให้งานดูแลสุขภาพของประชาชนสำเร็จได้อย่างมีประสิทธิภาพงานที่ทำเป็นประจำทุก ปี ก็คืองานคัด คือ ควบคุมและป้องกันโรคไข้เลือดออก ศึกษาน้ำและกักกรรมส.รช. เป็นต้น

๔. ด้านการเกษตร จะส่งเสริมและสนับสนุนงานการเกษตรและจะบูรณาการร่วมกับเกษตรอำเภอ เพื่อให้ความรู้แก่เกษตรกร เช่น งานอบรม เพื่อให้ความรู้เกษตรกรกรในการกำจัดเห็บแมลงไม้บนสำปะหลัง การเพิ่มประสิทธิภาพผลผลิตข้าวโพดเพื่อให้ได้ราคาดี งานส่งเสริมข้าวพันธุ์ดี ฯลฯ ในอันที่จะทำให้พี่น้องเกษตรกรมีรายได้อยู่ดีกินดี มีคุณภาพชีวิตที่ดีขึ้น และจะให้มีการส่งเสริมการทำบัญชีครัวเรือน ครัวเรือนละ ๓ เล่ม เพื่อสร้างวินัยการเงินการคลังในการลดรายจ่ายเพิ่มรายได้ ในอันจะทำให้ชุมชนหมู่บ้านเข้มแข็ง (อบต.จะบูรณาการร่วมกับ ทสจ. และให้เกษตรกรมีส่วนร่วม) และจะให้การส่งเสริมวันหยุดยาววัน เติมน้ำมัน หรือรวมทั้งเลี้ยงชีพพันธุ์ ฯลฯ

๕. ด้านสวัสดิการสังคมและสังคมสงเคราะห์ จะส่งเสริมและพัฒนาเด็ก สตรี เยาวชน ผู้พิการ และผู้สูงอายุ ด้วยการส่งเสริมและตั้งกลุ่มต่างๆ ให้แต่ละกลุ่มมีบทบาทที่เข้มแข็งในหมู่บ้าน ชุมชน กล่าวคือ หากกลุ่มมีอยู่แล้วจะส่งเสริมให้ความรู้และงบประมาณ หากกลุ่มยังไม่มีหรือไม่เข้มแข็งก็จะดำเนินการส่งเสริมให้มีกิจกรรมที่เข้มแข็ง และส่งเสริมงบประมาณ เช่น กลุ่มเยาวชนเข้มแข็งปลอดภัยเสพพิศ หรือกลุ่มผู้สูงวัยแต่จิตใจเข้มแข็ง สุขภาพดีและจัดให้มีผ้าห่มเสื้อกันหนาวตามฤดูกาล ฯลฯ

๖. ด้านทรัพยากรธรรมชาติและสิ่งแวดล้อม จะให้มีการดูแลคุ้มครองและบำรุงรักษา เช่น ป่าชุมชน ปลูกป่าไม้เพิ่มทุกๆ ปี ดูแลและขุดลอกแหล่งน้ำที่ตื้นเขินเพื่อเป็นทางระบายน้ำและกักเก็บน้ำ มีระบบการกำจัดขยะและคัดแยกที่ดี มีผลิตภัณฑ์ (ตามงบประมาณแผ่นดิน/ งบ อบต. มีอย่างจำกัด) การเพิ่มพื้นที่ป่าสีเขียวโดยให้ประชาชนมีส่วนร่วมปลูกป่า และอนุรักษ์หวงแหนป่าชุมชนที่มีอยู่เดิม มีการสร้างป้ายถาวรประกาศห้ามบุกรุกป่าทำลายป่าและจะมีการออกรั้ววัด สำรวจพื้นที่และเขตที่สาธารณประโยชน์ บูรณาการร่วมกับ สำนักงานที่ดินประชาชนและ อบต. อย่างมีประสิทธิภาพ เพื่อให้เป็นของลูกหลานสืบต่อไป

๗ ด้านศาสนาและประเพณี จะส่งเสริมบำรุงรักษาศิลปะ จารีตประเพณี ภูมิปัญญาท้องถิ่น และประเพณีที่สืบทอดมาและจรรโลงวัฒนธรรมที่ดีของท้องถิ่น เช่น โครงการวันผู้สูงอายุ สืบสานประเพณีสงกรานต์ ประเพณีลอยกระทงแห่เทียนเข้าพรรษา กินข้าวข้าของดีเมืองสูงเนิน ฯลฯ

๘. ด้านความมั่นคงและความเข้มแข็งของชุมชน จะส่งเสริมงานปกป้องเทิดทูนสถาบันพระมหากษัตริย์ งานรัฐพิธี ๑๒ สิงหาคมหาราชินี ๕ ธันวาคมหาราช งานปิยะมหาราช และจะให้มีงานซ่อมแซม/สร้างบ้านคนจนไม่มีที่อยู่อาศัย งานบ้านเกิดไต่องค์กรฯ ส่งเสริมกิจการ อปพร. อสตร. ดูแลชีวิต ทรัพย์สินและความปลอดภัยให้ประชาชน สนับสนุนงานอาชีพให้ชุมชนเข้มแข็งและดูแลสวัสดิการ กิจการ อปพร. และ อสตร. เพื่อการบริการประชาชนและให้มีอบรมให้ความรู้ ส่งเสริมกลุ่มอาชีพในชุมชนให้เข้มแข็งตามปรัชญาเศรษฐกิจพอเพียง

๒.๒ วิสัยทัศน์(Vision) และ พันธกิจ (Mission) การพัฒนาท้องถิ่น

วิสัยทัศน์

องค์การบริหารส่วนตำบลนากลาง ได้กำหนดวิสัยทัศน์ (Vision) เพื่อเป็นสภาพการณ์ในอนาคต ซึ่งเป็นจุดหมายและปรารถนา คาดหวังที่จะให้เกิดขึ้นหรือบรรลุผลในอนาคตข้างหน้า ตำบลนากลางเป็นตำบลขนาดเล็กที่มีประชาชนส่วนใหญ่พักอาศัยอยู่นานและสงบสุข และคาดการณ์ว่า ในอนาคตต้องเป็นชุมชนที่สงบสุขน่าอยู่อาศัยและมีทัศนียภาพและสิ่งแวดล้อมดี จึงได้กำหนดวิสัยทัศน์ คาดหวังที่จะให้เกิดขึ้นในอนาคตดังนี้

“ ตำบลน่าอยู่ มุ่งสู่การเกษตรพอเพียง คู่เคียงอุตสาหกรรมสมัยใหม่ ”

พันธกิจ

(๑) พัฒนาการศึกษให้สอดคล้องกับวิถีชีวิตและความต้องการของชุมชน สร้างสังคมการเรียนรู้ตลอดชีวิต มีทักษะและการดำรงชีวิตอย่างเหมาะสมในแต่ละช่วงวัย การส่งเสริมสุขภาพและการเข้าถึงบริการสาธารณสุขที่มีคุณภาพและได้มาตรฐานแก่ประชาชนการส่งเสริมและพัฒนาผู้สูงอายุ คนพิการ และผู้ด้อยโอกาสให้มีคุณภาพชีวิตที่ดีขึ้น

(๒) การเพิ่มศักยภาพในการผลิต และสร้างความเข้มแข็งให้แก่เกษตรกร มุ่งเน้นการพัฒนา ระบบผลิตแบบเกษตรอินทรีย์

(๓) ปรับปรุงและพัฒนาระบบคมนาคมขนส่ง ระบบสาธารณูปโภค สาธารณูปการให้ได้มาตรฐาน มีประสิทธิภาพและเพียงพอต่อความต้องการของประชาชน เพื่อรองรับการขยายตัวของเมืองในอนาคตและความเจริญด้านอุตสาหกรรมในท้องถิ่น

(๔) การจัดการ การบำรุงรักษา และการเพิ่มพื้นที่ป่าไม้ การใช้ประโยชน์จากป่าไม้ที่ดิน ทรัพยากรธรรมชาติของชุมชน และการส่งเสริมการอนุรักษ์พลังงาน

(๕) การส่งเสริมและพัฒนาศักยภาพของคน ครอบครัว และชุมชนให้เข้มแข็ง สามารถพึ่งตนเองได้ และมี ส่วนร่วมในการพัฒนาตำบล ตลอดจนอนุรักษ์และพัฒนาศิลปวัฒนธรรมอันดีงามและภูมิปัญญาของท้องถิ่น

(๖) การสร้างระบบบริหารจัดการที่ดี โดยให้ประชาชนมีส่วนร่วมในการตัดสินใจ การวางแผนพัฒนา การตรวจสอบ เพื่อให้เกิดความโปร่งใสในการบริหารราชการ

เป้าประสงค์

(๑) เพื่อการจัดการศึกษาคุณภาพดีแก่เด็กเล็กอย่างมีคุณภาพ กระส่งเสริม เด็ก เยาวชนและประชาชน ให้ได้รับสนับสนุนด้านศึกษาและกิจการเสริมทักษะชีวิตอย่างมีคุณภาพ เพื่อส่งเสริมประชาชนให้เข้าถึงบริการ สุขภาพที่มีคุณภาพ และประชาชนมีส่วนร่วมในการจัดการสุขภาพตนเองและชุมชน พัฒนาการจัดสวัสดิการที่มี คุณภาพและเก็บไปคลังทั่วถึง

(๒) เพื่อส่งเสริมการพัฒนาคุณภาพสินค้าการเกษตร พัฒนาการประสิทธิภาพการบริหารจัดการ ผลิตภัณฑ์ชุมชนและท้องถิ่น และส่งเสริมการนำสิทธิวิสาหกิจพอเพียงมาใช้ในการเกษตร

(๓) เพื่อพัฒนาโครงสร้างพื้นฐาน การคมนาคมและขนส่ง สาธารณูปโภค สาธารณูปการ และบริการ สาธารณะที่มีมาตรฐานครอบคลุมทุกพื้นที่ตำบล และการพัฒนาและบริหารจัดการผังเมืองที่เป็นระบบ และพัฒนา ตามระบบผังเมืองรวมให้สอดคล้องกับท้องถิ่น

(๔) เพื่อบริหารจัดการทรัพยากรธรรมชาติและสิ่งแวดล้อมให้เพียงพอต่อการรักษาสมดุลของระบบ นิเวศ และเป็นฐานที่มั่นคงของการพัฒนาท้องถิ่น

(๕) เพื่อให้ชุมชนมีความพร้อมในการป้องกันและบรรเทาสาธารณภัย อุบัติภัยการจราจร ชุมชน มีความมั่นคง ความปลอดภัยในชีวิตและทรัพย์สิน และความเป็นระเบียบเรียบร้อยของบ้านเมือง ส่งเสริมและ สนับสนุนทางศาสนา ศิลปวัฒนธรรมขนบธรรมเนียมประเพณี และการส่งเสริมและพัฒนาการกีฬาทุกระดับ

(๖) เพื่อพัฒนาบุคลากรให้มีทักษะความรู้และเพิ่มสมรรถนะการปฏิบัติงานอย่างต่อเนือง พัฒนา องค์การสร้างระบบบริหารจัดการที่ทันสมัยพร้อมรองรับการเปลี่ยนแปลงตามบริบทโลก

ยุทธศาสตร์และแนวทางการพัฒนาการพัฒนายุ

๑. การพัฒนาคนและสร้างความสังคมที่เป็นธรรม

กลยุทธ์

๑.๑ การส่งเสริม การศึกษาและพัฒนาทักษะให้คนมีการเรียนรู้อย่างต่อเนื่องตลอดชีวิต

๑.๒ การสำรวจและชุมชนและการสร้างสุขภาพระดับตัวสุขภาพทั้งภาคตนเอง

๑.๓ การจัดสวัสดิการสังคมที่มีคุณภาพและยั่งยืน

๑.๔ การเสริมสร้างจิตความสามารถของประชาชนและการคุ้มครองทางสังคมที่มีมาตรฐาน

๒. การพัฒนาศักยภาพเศรษฐกิจชุมชนและการเกษตรกรรมเข้มแข็ง

กลยุทธ์

๒.๑ การส่งเสริมระบบเกษตรยั่งยืนตามปรัชญาเศรษฐกิจพอเพียง การเพิ่มประสิทธิภาพการผลิตทางการเกษตรและส่งเสริมการสร้างมูลค่า

๒.๒ การส่งเสริมอาชีพ พัฒนาสินค้าและบริการในชุมชนเชิงมูลค่าเศรษฐกิจภูมิภาค

๓. การพัฒนาโครงสร้างพื้นฐาน การคมนาคม และการขนส่ง

กลยุทธ์

- ๓.๑ การพัฒนาระบบการคมนาคม การขนส่ง และทางระบายน้ำให้เชื่อมโยงและทั่วถึง
- ๓.๒ การพัฒนาสาธารณูปโภคและสาธารณูปการภายในท้องถิ่น
- ๓.๓ การบริหารจัดการน้ำ ระบาย และฟื้นฟูแหล่งน้ำเพื่ออนุรักษ์และใช้ประโยชน์อย่างเป็นระบบ
- ๔. การอนุรักษ์ทรัพยากรธรรมชาติและสิ่งแวดล้อมให้เกิดความสมดุลอย่างยั่งยืน
 - กลยุทธ์
 - ๔.๑ การเพิ่มประสิทธิภาพการจัดการขยะมูลฝอย สิ่งปฏิกูลและน้ำเสียภายในชุมชน
 - ๔.๒ การอนุรักษ์ ฟื้นฟู และสร้างความมั่นคงของทรัพยากรธรรมชาติและสิ่งแวดล้อม
- ๕. การสร้างความมั่นคงของสังคมและความเข้มแข็งของชุมชน
 - กลยุทธ์
 - ๕.๑ การปกป้องสถาบันสำคัญของชาติและเสริมสร้างความรู้รักสามัคคีภายในท้องถิ่น
 - ๕.๒ การส่งเสริมศาสนา ศิลปวัฒนธรรม ประเพณีและภูมิปัญญาท้องถิ่น
 - ๕.๓ การป้องกันและบรรเทาสาธารณภัย การจัดการภัยพิบัติ และการลดอุบัติเหตุการจราจร
 - ๕.๔ การป้องกันและแก้ไขปัญหามลพิษระดับตำบลของอาสาสมัคร
 - ๕.๕ การส่งเสริมการกีฬาในระดับท้องถิ่นและการแข่งขันกีฬาเพื่อสร้างความสามัคคีระหว่างหน่วยงานหรือองค์กร
- ๖. การปฏิบัติราชการตามหลักธรรมาภิบาลและการบริหารจัดการบ้านเมืองที่ดี
 - กลยุทธ์
 - ๖.๑ การพัฒนาสัมพันธภาพองค์กร การให้บริการใหม่และเทคโนโลยีสารสนเทศและการสื่อสารเพื่อการบริหาร ประชาชน
 - ๖.๒ การสร้างองค์กรแห่งการเรียนรู้ และการพัฒนาศักยภาพบุคลากรให้มีความเหมาะสมสอดคล้องกับภารกิจของ อปท.
 - ๖.๓ การส่งเสริมประชาธิปไตยและการมีส่วนร่วมของภาคประชาชน

จุดยืนทางยุทธศาสตร์ (Positioning) ขององค์การบริหารส่วนตำบลนากลาง

- ๑. การพัฒนาชุมชนให้น่าอยู่ มีความเข้มแข็ง โดยได้รับการบริการสาธารณะโครงสร้างพื้นฐานที่จำเป็น เพื่อรองรับขยายตัวของชุมชนและเศรษฐกิจ
- ๒. ส่งเสริมการพัฒนาด้วยการเกษตรซึ่งเป็นแหล่งวิถุคิดที่สำคัญ ให้มีคุณภาพ ได้
- ๓. อนุรักษ์รักษาทรัพยากร ชาติประเพณี ภูมิปัญญาท้องถิ่น และวัฒนธรรมอันดีงามของท้องถิ่น
- ๔. ส่งเสริมปรัชญาเศรษฐกิจพอเพียง ให้เกิดการพัฒนาที่สมดุลเป็นธรรมและมีภูมิคุ้มกันต่อผลกระทบจากการแสวงหาเปลี่ยนแปลงทั้งภายในและภายนอกควบคู่กับแนวคิด “การพัฒนาแบบองค์รวม” ที่ยึดคน ผลประโยชน์ของประชาชน ภูมิสังคม ยุทธศาสตร์พระราชทาน เข้าใจ เข้าถึงและพัฒนา ยึดหลักการมีส่วนร่วมของทุกภาคภาคีการพัฒนา และหลักธรรมาภิบาล เพื่อให้สังคมส่วนนี้เข้มแข็งและอยู่เย็นเป็นสุขร่วมกัน
- ๓. การวิเคราะห์เพื่อพัฒนาท้องถิ่น
 - ปัจจัยและสถานการณ์การเปลี่ยนแปลงที่มีผลต่อการพัฒนา
 - ผลการวิเคราะห์ปัญหาและความต้องการของประชาชนในท้องถิ่นตามประเด็นการพัฒนา

ท้องถิ่น

เพื่อทราบสถานการณ์ปัญหา ความต้องการ และแนวทางการพัฒนาพื้นที่ องค์การบริหารส่วนตำบลนาตาล จึงจัดการประชุมประชาคมหมู่บ้านและชุมชน และสำรวจข้อมูลความต้องการในพื้นที่ ในวงจรรายละเอียด ดังนี้

(๑) ด้านเศรษฐกิจ

๑.๑ การพัฒนาเกษตรกรรม องค์การเกษตรกรเพื่อพัฒนาเกษตรอินทรีย์และอาหารปลอดภัย

- ตำบลนาตาลมีประชากรที่เป็นเกษตรกรมากร้อยละ ๗๐ และทำไร่โดยส่วนใหญ่เป็นพื้นที่เกษตรกรรม เพื่อนำไปสู่การผลิตอาหารที่มีคุณภาพทำให้มีปริมาณผลผลิตที่สูงขึ้น อันจะสามารถลดต้นทุนทางการผลิตได้ โดยการสนับสนุนให้มีศูนย์เครือข่ายกลุ่มเกษตรกรปลอดภัยจากสารพิษ และกลไกสนับสนุนจากภาครัฐและเอกชนและเชื่อมโยงการเก็บเครือข่ายผู้ผลิตและตลาดผ่านค้าเกษตรนอกพื้นที่ตำบล
- ส่งเสริมให้เกษตรกร ละเอียด ใจเย็น และมีให้มีการผลิตปุ๋ยน้ำหมักชีวภาพ ปุ๋ยพืชสด ปุ๋ยอินทรีย์ หลดต้นทุนการผลิตทางการเกษตร โดยการนำเอาองค์ความรู้ การเรียนรู้ ทักษะความชำนาญ ให้ผู้ชำนาญการและนักวิชาการ ประชาชนชาวบ้าน เป็นผู้ร่วมเวทีการเรียนรู้ ร่วมแลกเปลี่ยนเรียนรู้กับเครือข่ายกลุ่มเกษตรกร

๑.๒ การพัฒนาระบบเศรษฐกิจชุมชน

- การพัฒนาเศรษฐกิจฐานรากของพื้นที่ เพื่อลดปัญหาความยากจนในพื้นที่ โดยการเพิ่มศักยภาพทางด้านอาชีพให้กับประชากรในพื้นที่และเพิ่มโอกาสในการแสวงหารูปแบบการสร้างอาชีพใหม่ ที่เน้นการใช้ทรัพยากรในพื้นที่ให้เป็นประโยชน์ รวมทั้งการลดต้นทุนการผลิต รวมทั้งการสร้างมูลค่าเพิ่มของผลผลิต ด้วยการพัฒนารูปแบบการแปรรูปที่ง่าย ลงทุนน้อย ชุมชนดูแลกันเองได้ รวมทั้งปรับรูปแบบในการผลิตทางการเกษตรให้มีความหลากหลายมากขึ้น ส่งเสริมการเรียนรู้การผลิตทางการเกษตรอินทรีย์ เป็นกระบวนการของการพัฒนาเกษตรกรในพื้นที่ให้มีกิจกรรมการเรียนรู้ในเรื่องของการลดต้นทุนการผลิต และพัฒนาผลผลิตทางการเกษตรให้ได้คุณภาพมากขึ้น.

๑.๓ การพัฒนาระบบเศรษฐกิจชุมชน

การพัฒนาเศรษฐกิจด้านอุตสาหกรรมในพื้นที่ตำบลนาตาลมีความเจริญเติบโตอย่างรวดเร็ว มีโรงงานอุตสาหกรรมเกิดขึ้นจำนวนมากทั้งที่ภายในโครงการเขตประกอบการอุตสาหกรรมนวนคร นครราชสีมา และอยู่นอกพื้นที่นิคมอุตสาหกรรม นำมาซึ่งปัญหาทางสังคมและสิ่งแวดล้อมชุมชนในพื้นที่ เช่น ปัญหาประชากรแฝง แรงงานอพยพย้ายถิ่นจำนวนมาก การหัวถิ่นของแรงงานต่างด้าว การก่อสร้างหอพัก ที่อยู่อาศัยปริมาณมากที่ดูขาดความปลอดภัยในชีวิตและทรัพย์สิน มีสถิติอุบัติเหตุทางการจราจรเกิดขึ้นในพื้นที่เพิ่มขึ้นอย่างชัดเจน ปัญหาอาชญากรรม การฉ้อโกง ลักเล็กขโมยน้อยที่เพิ่มขึ้น และปัญหาที่บั่นทอนศักยภาพการรวมตัวของตำบลนาตาลต้องพัฒนาศักยภาพงานด้านกาารรักษาความสงบภายในพื้นที่และงานป้องกันและบรรเทาสาธารณภัยให้สามารถรองรับปัญหาต่างๆที่จะเกิดขึ้นจากผลของพัฒนาท้องถิ่นด้านอุตสาหกรรมในอนาคต

(๓) ชัยมังคย**๒.๑ การพัฒนาระบบสุขภาพอนามัยชุมชนมีส่วนร่วม**

- เพื่อทำให้คนในพื้นที่สามารถนำภูมิปัญญาท้องถิ่นที่มีอยู่มาดูแลสุขภาพของตนเองที่มุ่งไปสู่การพึ่งตนเองด้านสุขภาพ และดูแลสุขภาพของตนเองและครอบครัวได้ในเบื้องต้น ทำให้ประชาชนพึ่งตนเองทางสุขภาพได้โดยการใช้ภูมิปัญญาท้องถิ่น การรณรงค์ให้ประชาชนรับประทานอาหารตามหลักโภชนาการ อาหารปลอดภัย การรณรงค์ให้ลูกพืชผักสวนครัวไว้กินเอง การรณรงค์ให้ประชาชนออกกำลังกายอย่างสม่ำเสมอ การให้ความรู้เกี่ยวกับกรรป้องกันโรค รวมทั้งความร่วมมือในการพัฒนาระบบการบริการและการรักษาโรคของสถานพ.ก.า.ลของรัฐบาลในพื้นที่

๒.๒ การรักษาอัตตลักษณ์ชุมชน

- การเรียนรู้รากเหง้าของวัฒนธรรมของพื้นที่ และการสร้างความร่วมมือจากองค์กร ภาคี ทั้งจากภาครัฐส่วนกลาง ส่วนภูมิภาคและส่วนท้องถิ่น รวมทั้งภาคเอกชน รัฐบาลท้องถิ่น หน่วยงาน ปรชาชน ปรชาชนูชาวบ้าน นักการเมืองและอื่นๆ เพื่อมีส่วนร่วมในการสร้างศูนย์รวมจิตใจของประชาชนในพื้นที่ รวมทั้งเพื่อให้ประชาชนในพื้นที่เห็นคุณค่า และความหมายของ ศิลปะ วัฒนธรรม ประเพณี และความเชื่อของท้องถิ่น อันจะนำมาซึ่งการพัฒนา คุณธรรมและจริยธรรมของประชาชนในพื้นที่

๒.๓ การมีส่วนร่วมในการพัฒนาท้องถิ่น

- การกระตุ้นการมีส่วนร่วมทางการเมืองของประชาชนให้มากขึ้นและการติดตาม ตรวจสอบการกระทำ อันที่เกดขึ้นในพื้นที่ รวมทั้งเป็นกระบวนการส่งเสริมให้ประชาชน เข้าใจวิถีชีวิต หน้าที่ การสร้างกระบวนการมีส่วนร่วมทางการเมืองของประชาชน เพื่อกระตุ้นและสร้างสำนึกของประชาชนให้คำนึงถึงสิทธิและหน้าที่ของตนเองให้มากขึ้น โดยเฉพาะในระดับองค์การปกครองส่วนท้องถิ่นที่ประชาชนทุกคนได้สัมผัสโดยตรง และอำนาจของตนเอง อันจะนำไปสู่การสร้างความเป็นพลเมืองของประชาชนในพื้นที่ ประเด็นการส่งเสริมความรู้ด้านกฎหมาย การกระจายอำนาจเพราะว่าการกระจายอำนาจยังทำได้ไม่แท้จริง ประชาชนยังไม่รู้กฎหมาย จากการมีส่วนร่วมแสดงความ คิดเห็น ตรวจสอบ ติดตามการทำงานของท้องถิ่น

๒.๔ การพัฒนาการศึกษาเด็กและเยาวชน

- พัฒนาศูนย์พัฒนาเด็กเล็กองค์การบริหารส่วนตำบล สนับสนุน ให้เป็นสถาบันที่มีคุณภาพ ในการสร้างเด็กและจะต้องมีครูให้มุ่งเน้นในการพัฒนาเด็ก และเยาวชน
- การพัฒนาทรัพยากรมนุษย์ เพื่อการแก้ปัญหาทางสังคม พัฒนาศูนย์ภาพชีวิตของประชาชน และเพิ่มความเข้มแข็งให้สถาบันครอบครัว เพื่อลดปัญหาสังคม เช่น ปัญหาเด็กและเยาวชนติดยา กึ่งครรภัก่อนวัยอันควร ไม่สนใจเรียน ปัญหาเด็กติดเกม ติดเพื่อน เด็กชัง เสนกการพนัน รวมทั้งลดปัญหาความเสื่อมถอยของศีลธรรมและคุณธรรมของคนในพื้นที่ ที่สำเคญจะเ็นการเพิ่มความสัมพันธที่ดีให้กับสมาชิกในครอบครัว

ส่วนที่ ๓

การนำแผนพัฒนาท้องถิ่น
ไปสู่การปฏิบัติ

ส่วนที่ ๕

การติดตามและประเมินผล

ส่วนที่ ๔

การติดตามและประเมินผล

๔.๑ การติดตามและประเมินผลยุทธศาสตร์ขององค์กรปกครองส่วนท้องถิ่นในเขตจังหวัด

ตามพระราชบัญญัติกำหนดแผนและขั้นตอนการกระจายอำนาจให้แก่องค์กรปกครองส่วนท้องถิ่น พ.ศ. ๒๕๔๒ ได้กำหนดให้องค์กรปกครองส่วนท้องถิ่น มีอำนาจและหน้าที่ในการจัดทำแผนพัฒนาท้องถิ่นของตนเอง โดยในการจัดทำแผนพัฒนาขององค์กรปกครองส่วนท้องถิ่นนั้น จะต้องดำเนินการตามระเบียบกระทรวงมหาดไทย ว่าด้วยการจัดทำแผนพัฒนาขององค์กรปกครองส่วนท้องถิ่น พ.ศ. ๒๕๔๘ และที่แก้ไขเพิ่มเติมถึง (ฉบับที่ ๓) พ.ศ. ๒๕๖๑ ทั้งนี้ แผนพัฒนาท้องถิ่นจะต้องสอดคล้องกับแผนพัฒนาจังหวัด ยุทธศาสตร์การพัฒนาขององค์กรปกครองส่วนท้องถิ่นในเขตจังหวัด แผนพัฒนาอำเภอ แผนพัฒนาตำบล แผนพัฒนาหมู่บ้าน หรือแผนชุมชน อันมีลักษณะเป็นการกำหนดรายละเอียดแผนงาน ดังนั้นจึงต้องมีการกำหนดยุทธศาสตร์การพัฒนาขององค์กรปกครองส่วนท้องถิ่นในเขตจังหวัดขึ้น ตามกระบวนการพิจารณาจากประชาคมท้องถิ่น ระดับจังหวัด ร่วมกับคณะกรรมการพัฒนาองค์การบริหารส่วนจังหวัด คณะกรรมการประสานแผนพัฒนาท้องถิ่น ระดับจังหวัด ผู้แทนองค์กรปกครองส่วนท้องถิ่นในเขตจังหวัดร่วมกันจัดทำ ทบทวน หรือเปลี่ยนแปลงยุทธศาสตร์การพัฒนาขององค์กรปกครองส่วนท้องถิ่นในเขตจังหวัด เพื่อให้การจัดทำแผนพัฒนาขององค์กรปกครองส่วนท้องถิ่นเกิดประสิทธิภาพ ประสิทธิผล โดยนำยุทธศาสตร์การพัฒนาขององค์กรปกครองส่วนท้องถิ่นในเขตจังหวัดไปใช้เป็นแนวทางในการจัดทำแผนพัฒนาท้องถิ่นของตนเองได้ต่อไป และเพื่อให้สามารถบูรณาการกับแผนพัฒนาจังหวัด แผนปฏิบัติการประจำปีของจังหวัดและตอบสนองความต้องการของประชาชน อันจะนำไปสู่การจัดทำงบประมาณที่มีประสิทธิภาพในท้องถิ่นได้อย่างแท้จริง เพื่อเป็นเครื่องมือในการพัฒนาท้องถิ่นให้เข้มแข็ง เกิดประโยชน์สูงสุดต่อประชาชนในท้องถิ่น

ดังนั้น องค์กรปกครองส่วนท้องถิ่นจึงต้องกำหนดยุทธศาสตร์การพัฒนาขององค์กรปกครองส่วนท้องถิ่นให้สอดคล้องยุทธศาสตร์การพัฒนาขององค์กรปกครองส่วนท้องถิ่นในเขตจังหวัด เพื่อนำไปสู่การบูรณาการร่วมกัน ให้เกิดความสอดคล้องกับแผนพัฒนาจังหวัด สามารถเชื่อมโยงไปสู่แผนพัฒนากลุ่มจังหวัด แผนพัฒนาภาค แผนพัฒนาเศรษฐกิจและสังคมแห่งชาติ ฉบับที่ ๑๒ แผนยุทธศาสตร์ชาติ ๒๐ ปี ไทยแลนด์ ๔.๐ และในการจัดทำแผนพัฒนาท้องถิ่น (พ.ศ. ๒๕๖๖ – ๒๕๗๐) จะต้องมีการติดตามและประเมินผลยุทธศาสตร์เพื่อความสอดคล้องแผนพัฒนาท้องถิ่นขององค์กรปกครองส่วนท้องถิ่น ตามระเบียบกระทรวงมหาดไทย ว่าด้วยการจัดทำแผนขององค์กรปกครองส่วนท้องถิ่น พ.ศ. ๒๕๔๘ และที่แก้ไขเพิ่มเติมถึง (ฉบับที่ ๓) พ.ศ. ๒๕๖๑ โดยคณะกรรมการติดตามและประเมินผลแผนพัฒนาท้องถิ่น จะต้องดำเนินการให้คะแนนตามเกณฑ์ที่กำหนดไว้ ซึ่งเป็นส่วนหนึ่งของการติดตามและประเมินผลแผนพัฒนา โดยดำเนินการให้แล้วเสร็จภายในหกสิบวัน นับแต่วันที่ประกาศใช้งบประมาณรายจ่าย รายละเอียดแนวทางการพิจารณาตามหนังสือกระทรวงมหาดไทย ด่วนที่สุด ที่ มท ๐๘๑๐.๓/ว ๙๔๖๗ ลงวันที่ ๑๔ ธันวาคม ๒๕๖๓ เรื่อง แนวทางการจัดทำแผนพัฒนาขององค์กรปกครองส่วนท้องถิ่น (พ.ศ. ๒๕๖๖-๒๕๗๐)

**แนวทางการพิจารณาการติดตามและประเมินผลยุทธศาสตร์
เพื่อความสอดคล้องแผนพัฒนาท้องถิ่นขององค์กรปกครองส่วนท้องถิ่น**

ประเด็นการพิจารณา	คะแนน
๑. ข้อมูลสภาพทั่วไปและข้อมูลพื้นฐานขององค์กรปกครองส่วนท้องถิ่น	๒๐
๒. การวิเคราะห์สภาพการณ์และศักยภาพ	๒๐
๓. ยุทธศาสตร์ประกอบด้วย	๖๐
๓.๑ ยุทธศาสตร์ขององค์กรปกครองส่วนท้องถิ่น	(๑๐)
๓.๒ ยุทธศาสตร์ขององค์กรปกครองส่วนท้องถิ่นในเขตจังหวัด	(๓๐)
๓.๓ ยุทธศาสตร์จังหวัด	(๒๐)
๓.๔ วัลย์ทัศน์	(๕)
๓.๕ มลยุทธ	(๕)
๓.๖ เป้าประสงค์ของแต่ละประเด็นกลยุทธ์	(๕)
๓.๗ จุดยืนทางยุทธศาสตร์	(๕)
๓.๘ แผนงาน	(๕)
๔.๗ ความเชื่อมโยงของยุทธศาสตร์ในภาพรวม	(๕)
รวมคะแนน	๑๐๐

แนวทางเบื้องต้นในการให้คะแนนแนวทางการพิจารณาการติดตามและประเมินผลยุทธศาสตร์
เพื่อความสอดคล้องแผนพัฒนาท้องถิ่นขององค์กรปกครองส่วนท้องถิ่น

ประเด็นการพิจารณา	รายละเอียดหลักเกณฑ์	คะแนนเต็ม	คะแนนที่ได้
๑. ข้อมูลสภาพทั่วไปและข้อมูลพื้นฐานขององค์กรปกครองส่วนท้องถิ่น	ควรประกอบด้วยข้อมูลดังนี้ (๑) ข้อมูลเกี่ยวกับด้านกายภาพ เช่น ที่ตั้งของหมู่บ้าน/ชุมชน/ตำบล ลักษณะภูมิประเทศ ลักษณะภูมิอากาศ ลักษณะของที่ดิน ลักษณะของแหล่งน้ำ ลักษณะของป่าไม้ ฯลฯ ด้านการเมือง/การปกครอง เช่น เขตการปกครอง การเลือกตั้ง ฯลฯ	๒๐ (๑)	
	(๒) ข้อมูลเกี่ยวกับด้านการเมือง/การปกครอง เช่น เขตการปกครอง การเลือกตั้ง ฯลฯ ประชากร เช่น ข้อมูลเกี่ยวกับจำนวนประชากร และช่วงอายุและจำนวนประชากร ฯลฯ	(๒)	
	(๓) ข้อมูลเกี่ยวกับสภาพทางสังคม เช่น การศึกษา สาธารณสุข อาชญากรรม ยาเสพติด การสังคมสงเคราะห์	(๒)	
	(๔) ข้อมูลเกี่ยวกับระบบบริหารพื้นฐาน เช่น การคมนาคมขนส่ง การไฟฟ้า การประปา โทรศัพท์ ฯลฯ	(๒)	
	(๕) ข้อมูลเกี่ยวกับระบบเศรษฐกิจ เช่น การเกษตร การประมง การประมง การบริการ การท่องเที่ยว อุตสาหกรรม การพาณิชย์/กลุ่มอาชีพแรงงาน ฯลฯ	(๒)	
	(๖) ข้อมูลเกี่ยวกับศาสนา ประเพณี วัฒนธรรม เช่น การนับถือศาสนา ประเพณี และงานประเพณี ภูมิปัญญาท้องถิ่น ภาษาถิ่น สืบค้าพื้นเมือง และแหล่งที่ระลึก ฯลฯ และอื่นๆ	(๒)	
	(๗) ข้อมูลเกี่ยวกับทรัพยากรธรรมชาติ เช่น น้ำ ป่าไม้ ดิน ภูเขา สุนัข ภาพของทรัพยากรธรรมชาติ ฯลฯ	(๒)	
	(๘) การสำรวจและจัดเก็บข้อมูลเพื่อการจัดทำแผนพัฒนาท้องถิ่นหรือการใช้ข้อมูล งบประมาณ	(๒)	
	(๙) การประชุมประชาชนท้องถิ่น รูปแบบ วิธีการ และการดำเนินการ ๑. ระดม ระดมความคิดเห็นโดยใช้กระบวนการร่วมคิด ร่วมทำ ร่วมตัดสินใจ ร่วมตรวจสอบ ร่วมรับประโยชน์ ร่วมแก้ไขปัญหาระวังหาวิธีคิด แลกเปลี่ยนเรียนรู้ เพื่อแก้ไขปัญหาระวังหาการพัฒนาท้องถิ่นตามอำนาจหน้าที่ขององค์กรปกครองส่วนท้องถิ่น	(๓)	

ประเด็น การพิจารณา	รายละเอียดหลักเกณฑ์	คะแนน เต็ม	คะแนน ที่ได้
๒. การวิเคราะห์ สภาพการณ์และ ศักยภาพ	<p>ควรประกอบด้วยข้อมูลดังนี้</p> <p>(๑) การวิเคราะห์ที่ครอบคลุมความเชื่อมโยง ความสอดคล้องยุทธศาสตร์ จังหวัด ยุทธศาสตร์การพัฒนาระบบองค์การปกครองส่วนท้องถิ่นในเขต จังหวัด ยุทธศาสตร์ขององค์การปกครองส่วนท้องถิ่น นโยบายของ ผู้บริหารท้องถิ่น รวมถึงความเชื่อมโยงแผนยุทธศาสตร์ชาติ ๒๐ ปี แผนพัฒนาเศรษฐกิจและสังคมแห่งชาติ และ Thailand ๔.๐</p>	๒๐ (๕)	
	<p>(๒) การวิเคราะห์การใช้ผังเมืองรวมหรือผังเมืองเฉพาะและการบังคับ ใช้ผลของการบังคับใช้ สภาพการณ์ที่เกิดขึ้นต่อการพัฒนาท้องถิ่น</p>	(๓)	
	<p>(๓) การวิเคราะห์ทางสังคม เช่น ด้านแรงงาน การศึกษา สาธารณสุข ความยากจน ชายหญิงรวม ภูเขาชนบท เทคโนโลยี การวัด ประเพณี วัฒนธรรม ภูมิปัญญาท้องถิ่น เป็นต้น</p>	(๓)	
	<p>(๔) การวิเคราะห์ทางเศรษฐกิจ ชุมชนด้านรายได้ครัวเรือน การส่งเสริม อาชีพ กลุ่มอาชีพ กลุ่มทางสังคม การพัฒนาอาชีพและกลุ่มต่างๆ สภาพทางเศรษฐกิจและความเป็นอยู่ทั่วไป เป็นต้น</p>	(๓)	
	<p>(๕) การวิเคราะห์สิ่งแวดล้อม ที่นที่สีเขียว อรรถชาติต่างๆ ทาง ภูมิศาสตร์ กระบวนการหรือสิ่งที่เกิดขึ้น การประตัญญูที่มีผลต่อ สิ่งแวดล้อมและการพัฒนา</p>	(๓)	
	<p>(๖) ผลการวิเคราะห์ศักยภาพเพื่อประเมินสถานภาพการพัฒนาไป ปัจจุบันและโอกาสการพัฒนาในอนาคตของท้องถิ่น ด้วยเทคนิค SWOT Analysis ที่อาจส่งผลกระทบต่อการทำงานได้แก่ S-Strength (จุดแข็ง) W-Weakness (จุดอ่อน) O-Opportunity (โอกาส) และ T-Threat (อุปสรรค)</p>	(๑๖)	
๓. ยุทธศาสตร์	<p>ควรประกอบด้วยข้อมูลดังนี้ สอดคล้องกับสภาพสังคม เศรษฐกิจ สิ่งแวดล้อมของท้องถิ่น ประเด็นปัญหาการพัฒนาและแนวทางการ พัฒนาที่สอดคล้องกับยุทธศาสตร์ขององค์การปกครองส่วนท้องถิ่น และเชื่อมโยงหลัการรัฐแผนยุทธศาสตร์ชาติ ๒๐ ปี แผนพัฒนา เศรษฐกิจและสังคมแห่งชาติ และ Thailand ๔.๐</p>	๖๐ (๑๖)	
๓.๒ ยุทธศาสตร์ของ องค์การปกครองส่วน ท้องถิ่น	<p>สอดคล้องและเชื่อมโยงกับสภาพสังคม เศรษฐกิจ สิ่งแวดล้อมของ ท้องถิ่น และยุทธศาสตร์จังหวัด และเชื่อมโยงหลักพระราชบัญญัติ ยุทธศาสตร์ชาติ ๒๐ ปี แผนพัฒนาเศรษฐกิจและสังคมแห่งชาติ และ Thailand ๔.๐</p>	(๑๐)	
๓.๓ ยุทธศาสตร์ จังหวัด	<p>สอดคล้องกับแผนพัฒนาภูมิภาค ยุทธศาสตร์พัฒนาภาค แผนพัฒนาเศรษฐกิจและสังคมแห่งชาติ แผนการบริหารราชการ แผ่นดิน นโยบาย/ยุทธศาสตร์ คสช. และนโยบายรัฐบาล หลักพระราชบัญญัติ ยุทธศาสตร์ชาติ ๒๐ ปี และ Thailand ๔.๐</p>	(๑๐)	

ประเด็นการพิจารณา	รายละเอียดหลักเกณฑ์	คะแนนเต็ม	คะแนนที่ได้
๓.๔ วิสัยทัศน์	วิสัยทัศน์ ที่มีลักษณะแสดงสถานะภาพที่องค์กรปกครองส่วนท้องถิ่นต้องการจะเป็นหรือบรรลุถึงอนาคตอย่างชัดเจน สอดคล้องกับโอกาสและศักยภาพที่เป็นลักษณะเฉพาะขององค์กรปกครองส่วนท้องถิ่น และสัมพันธ์กับโครงการพัฒนา	(๕)	
๓.๕ กลยุทธ์	แสดงให้เห็นช่องทาง วิธีการ ภารกิจหรือสิ่งที่ต้องทำ ความจำเป็นหน้าที่ขององค์กรปกครองส่วนท้องถิ่นที่จะนำไปสู่การบรรลุวิสัยทัศน์ หรือแสดงให้เห็นถึงความชัดเจนในสิ่งที่ระคํานึงการให้บรรลุวิสัยทัศน์นั้น	(๕)	
๓.๖ เป้าประสงค์ของแต่ละประเด็นกลยุทธ์	เป้าประสงค์ของแต่ละประเด็นกลยุทธ์มีความสอดคล้องและสนับสนุนต่อกฎยุทธ์ที่จะเกิดขึ้น มุ่งหมายสิ่งหนึ่งสิ่งใดที่ชัดเจน	(๕)	
๓.๗ จุดยืนทางยุทธศาสตร์ (Positioning)	ความมุ่งมั่นจับต้นแฉ้งในการวางแผนพัฒนาท้องถิ่น เพื่อให้บรรลุวิสัยทัศน์ขององค์กรปกครองส่วนท้องถิ่น ซึ่งเกิดจากศักยภาพของพื้นที่จริง ที่จะนำไปสู่ผลสำเร็จทางยุทธศาสตร์	(๕)	
๓.๘ แผนงาน	แผนงานหรือจุดมุ่งหมายเพื่อการพัฒนาในอนาคต กำหนดจุดมุ่งหมายในเรื่องใดเรื่องหนึ่งหรือแผนงานที่เกิดจากเป้าประสงค์ ตัวชี้วัด ค่าเป้าหมาย กลยุทธ์ จุดยืนทางยุทธศาสตร์ขององค์กรปกครองส่วนท้องถิ่นที่มีความชัดเจน นำไปสู่การทำโครงการพัฒนาท้องถิ่นในแผนพัฒนาท้องถิ่น โดยระบุแผนงานและความเชื่อมโยงดังกล่าว	(๕)	
๓.๙ ความเชื่อมโยงของยุทธศาสตร์ในภาพรวม	ความเชื่อมโยงองค์ระวะที่นำไปสู่การพัฒนาท้องถิ่นที่เกิดผลผลิต/โครงการงานแผนยุทธศาสตร์ชาติ ๒๐ ปี แผนพัฒนาเศรษฐกิจและสังคมแห่งชาติ ฉบับที่ ๒๒ Thailand ๔.๐ แผนพัฒนาภาค/แผนพัฒนาภาควิ่งจังหวัด /แผนพัฒนาจังหวัดยุทธศาสตร์การพัฒนาขององค์การบริหารปกครองส่วนท้องถิ่นในเขตจังหวัด และยุทธศาสตร์ขององค์กรปกครองส่วนท้องถิ่น	(๕)	
รวมคะแนน		๑๐๐	

๔.๒ การติดตามและประเมินผลโครงการขององค์กรปกครองส่วนท้องถิ่น

ในการจัดทำแผนพัฒนาท้องถิ่น (พ.ศ. ๒๕๖๖ – ๒๕๗๐) ขององค์กรปกครองส่วนท้องถิ่น จะต้องมีการติดตามและประเมินผลโครงการขององค์กรปกครองส่วนท้องถิ่นเพื่อความสอดคล้องแผนพัฒนาท้องถิ่น ตามระเบียบกระทรวงมหาดไทย ว่าด้วยการจัดทำแผนขององค์กรปกครองส่วนท้องถิ่น พ.ศ. ๒๕๔๘ และที่แก้ไขเพิ่มเติมถึง (ฉบับที่ ๓) พ.ศ. ๒๕๖๑ โดยคณะกรรมการติดตามและประเมินผลแผนพัฒนาท้องถิ่น จะต้องดำเนินการให้คะแนนตามเกณฑ์ที่กำหนดไว้ ซึ่งเป็นส่วนหนึ่งของการติดตามและประเมินผลแผนพัฒนา โดยดำเนินการให้แล้วเสร็จภายในหกสิบวัน นับแต่วันที่ประกาศใช้งบประมาณรายจ่าย

แนวทางการพิจารณาการติดตามและประเมินผลโครงการ

เพื่อความสอดคล้องแผนพัฒนาท้องถิ่น (พ.ศ. ๒๕๖๖ – ๒๕๗๐) ขององค์กรปกครองส่วนท้องถิ่น

ประเด็นการพิจารณา	คะแนน
๑. การสรุปสถานการณ์การพิจารณา	๑๐
๒. การประเมินผลการนำแผนพัฒนาท้องถิ่นสี่ปีไปปฏิบัติในเชิงปริมาณ	๑๐
๓. การประเมินผลการนำแผนพัฒนาท้องถิ่นสี่ปีไปปฏิบัติในเชิงคุณภาพ	๑๐
๔. แผนงานและยุทธศาสตร์การพิจารณา	๑๐
๕. โครงการพัฒนา ประกอบด้วย	๖๐
๕.๑ ความชัดเจนของชื่อโครงการ	(๕)
๕.๒ กำหนดวัตถุประสงค์สอดคล้องกับโครงการ	(๕)
๕.๓ เป้าหมาย (ผลผลิตของโครงการ) มีความชัดเจนนำไปสู่การตั้งงบประมาณได้ถูกต้อง	(๕)
๕.๔ โครงการมีความสอดคล้องกับแผนยุทธศาสตร์ชาติ ๒๐ ปี	(๕)
๕.๕ เป้าหมาย (ผลผลิตของโครงการ) มีความสอดคล้องกับแผนพัฒนาเศรษฐกิจและสังคมแห่งชาติ	(๕)
๕.๖ โครงการมีความสอดคล้องกับ Thailand ๔.๐	(๕)
๕.๗ โครงการสอดคล้องกับยุทธศาสตร์จังหวัด	(๕)
๕.๘ โครงการแก้ไขปัญหาความยากจนหรือการเสริมสร้างให้ประเทศชาติมั่นคง มั่งคั่ง ยั่งยืน ภายใต้หลักปรัชญา	(๕)
๕.๙ งบประมาณ มีความสอดคล้องกับเป้าหมาย (ผลผลิตของโครงการ)	(๕)
๕.๑๐ มีการประมาณการราคาถูกต้องตามหลักวิธีการงบประมาณ	(๕)
๕.๑๑ มีการกำหนดตัวชี้วัด (KPI) และสอดคล้องกับวัตถุประสงค์และผลคาดว่าจะได้รับ	(๕)
๕.๑๒ ผลที่คาดว่าจะได้รับ สอดคล้องกับวัตถุประสงค์	(๕)
รวมคะแนน	๑๐๐

แนวทางเบื้องต้นในการให้คะแนนแนวทางการพิจารณาการติดตามและประเมินผลโครงการ
เพื่อความสอดคล้องแผนพัฒนาท้องถิ่น (พ.ศ. ๒๕๖๖ - ๒๕๗๐) ขององค์กรปกครองส่วนท้องถิ่น

ประเด็น การพิจารณา	รายละเอียดหลักเกณฑ์	คะแนน เต็ม	คะแนน ที่ได้
๑. การสรุป สถานการณ์การ พัฒนา	เป็นการวิเคราะห์การจบการจัดทำยุทธศาสตร์ขององค์กรปกครอง ส่วนท้องถิ่น (ให้การวิเคราะห์ SWOT Analysis/Demand (Demand Analysis)/Global Demand และ Trend ปัจจุบันและ สถานการณ์การเปลี่ยนแปลงที่มีผลต่อการพัฒนา อย่างน้อยต้อง ประกอบด้วยการวิเคราะห์ศักยภาพด้านเศรษฐกิจ, ด้านสังคม, ด้าน ทรัพยากรธรรมชาติและสิ่งแวดล้อม)	๓๐	
๒. การประเมินผลการ นำแผนพัฒนาท้องถิ่น ไปปฏิบัติไม่เชิง ปริมาณ	๑) การควบคุมวิวัฒนาการต่างๆ เพื่อพิจารณาให้วัฒนธรรมในเชิงปริมาณ เช่น การวัดจำนวนโครงการ กิจกรรม งานต่างๆ ก็คือผลลัพธ์ตัวเอง ว่าเป็นไปตามที่ตั้งเป้าหมายเอาไว้หรือไม่บ้างในระดับการจริง ตามที่ได้กำหนดไว้เท่าไร จำนวนที่ไม่สามารถดำเนินการได้มีจำนวน เท่าไร สามารถอธิบายได้ตามหลักประสิทธิภาพ (Efficiency) ของ การพัฒนาท้องถิ่นตามอำนาจหน้าที่ที่ได้กำหนดไว้ ๒) วิเคราะห์ผลกระทบ/สิ่งที่กระทบ (Impact) โครงการที่ ดำเนินการในเชิงปริมาณ (Qualitative)	๓๐	
๓. การประเมินผลการ นำแผนพัฒนาท้องถิ่น ไปปฏิบัติในเชิง คุณภาพ	๑) การประเมินประสิทธิภาพของแผนพัฒนาในเชิงคุณภาพคือการ นำเอาเทคนิคต่างๆ มาใช้เพื่อวัดค่าภารกิจ โครงการ กิจกรรม งานต่างๆ ที่ดำเนินการไม่พื้นที่นั้นๆ ตรงต่อความต้องการของประชาชน หรือไม่และเป็นไปตามอำนาจหน้าที่หรือไม่ ประชาชนพึงพอใจ หรือไม่ สิ่งของ วัสดุ ครุภัณฑ์ การดำเนินการต่างๆ มีสภาพหรือ ลักษณะถูกต้อง ครบถ้วน สามารถใช้การได้ตามวัตถุประสงค์ หรือไม่ ซึ่งประเมินไปตามหลักประสิทธิผล (Effectiveness) ผลการ ปฏิบัติราชการตามวิสัยทัศน์วัตถุประสงค์ และเป้าหมายของ แผนปฏิบัติราชการตามที่ได้รับงบประมาณดำเนินการ รวมถึง สามารถเทียบเคียงกับส่วนราชการหรือหน่วยงาน ๒) วิเคราะห์ผลกระทบ/สิ่งที่กระทบ (Impact) โครงการ ที่ดำเนินการในเชิงคุณภาพ (Qualitative)	๓๐	
๔. แผนงานและ ยุทธศาสตร์การพัฒนา	๑) วิเคราะห์แผนงาน งาน ที่เกิดจากด้านต่างๆ มีความสอดคล้อง กับยุทธศาสตร์ขององค์กรปกครองส่วนท้องถิ่นในมิติต่างๆ จนนำไปสู่การจัดทำโครงการพัฒนาท้องถิ่นโดยใช้ SWOT Analysis/Demand (Demand Analysis/Global Demand/ Trend) หรือหลักการบูรณาการ (Integration) กับองค์กรปกครอง ส่วนท้องถิ่นที่มีพื้นที่ติดต่อกัน ๒) วิเคราะห์แผนงาน งาน ที่เกิดจากด้านต่างๆ ที่สอดคล้องกับ การแก้ไขปัญหาควณ.ภาคชน. หลักปรัชญา	๓๐	

ประเด็น การพิจารณา	รายละเอียดหลักเกณฑ์	คะแนน เต็ม	คะแนน ที่ได้
๕. โครงการพัฒนา ๕.๑ ความชัดเจน ของชื่อโครงการ	ควรประกอบด้วยข้อมูลดังนี้ เป็นโครงการที่มีวัตถุประสงค์สนองต่อยุทธศาสตร์การพัฒนาขององค์กร ปกครองส่วนท้องถิ่นและดำเนินการเพื่อให้การพัฒนาบรรลุความวิสัยทัศน์ ขององค์กรปกครองส่วนท้องถิ่นที่กำหนดไว้ ชื่อโครงการมีความชัดเจน มุ่งไปเรื่องใดเรื่องหนึ่ง อ่านแล้วเข้าใจได้ว่าจะพัฒนาอะไรในอนาคต	๒๐ (๕)	
๕.๒ กำหนด วัตถุประสงค์ สอดคล้องกับ โครงการ	มีวัตถุประสงค์ชัดเจน (clear objective) โครงการต้องกำหนด วัตถุประสงค์สอดคล้องกับความเป็นมาของโครงการ สอดคล้องกับ หลักการและเหตุผล วิธีการดำเนินงานตั้งผลสอดคล้องกับวัตถุประสงค์ มีความเป็นไปได้ชัดเจน มีลักษณะเฉพาะเจาะจง	(๕)	
๕.๓ เป้าหมาย (ผลลัพธ์ของ โครงการ) มีความ ชัดเจนนำไปสู่การตั้ง งบประมาณได้ ถูกต้อง	สภาพที่อยากให้เกิดขึ้นในอนาคตเป็นทิศทางที่ออกไปให้ถึงเป้าหมายต้อง ชัดเจน สามารถระบุจำนวนเท่าไร กลุ่มเป้าหมายคืออะไร มีผลผลิต อย่างไร กลุ่มเป้าหมาย พื้นที่ดำเนินงาน และระยะเวลาดำเนินงานอธิบาย ให้ชัดเจนว่าโครงการนี้จะทำที่ไหน เริ่มต้นในท่วงเวลาใดและจบลงเมื่อไร ใครคือกลุ่มเป้าหมายของโครงการ หากกลุ่มเป้าหมายมีหลายกลุ่ม ให้แยกชัดเจนไปว่าใครคือกลุ่มเป้าหมายหลัก ใครคือกลุ่มเป้าหมายรอง	(๕)	
๕.๔ โครงการมีความ สอดคล้องกับแผน ยุทธศาสตร์ ๒๐ ปี	โครงการสอดคล้องกับ (๑) ความมั่นคง (๒) การสร้างความสามารถในการ แข่งขัน (๓) การพัฒนาเสริมสร้างศักยภาพคน (๔) การสร้างโอกาส ความเสมอภาคและเท่าเทียมกันทางสังคม (๕) การสร้างการเติบโต บนคุณภาพชีวิตที่เป็นมิตรต่อสิ่งแวดล้อม (๖) การปรับสมดุลและพัฒนา ระบบการบริหารจัดการภาครัฐ เพื่อให้เกิดความมั่นคง มั่งคั่ง ยั่งยืน	(๕)	
๕.๕ เป้าหมาย (ผลลัพธ์ของ โครงการ) มีความ สอดคล้องกับ แผนพัฒนาเศรษฐกิจ และสังคมแห่งชาติ	โครงการมีความสอดคล้องแผนพัฒนาเศรษฐกิจและสังคมแห่งชาติฉบับที่ ๑๒ โดย (๑) ยึดหลักปรัชญาเศรษฐกิจพอเพียง (๒) ยึดคนเป็นศูนย์กลาง พัฒนา (๓) ใช้วิถีทัศน์ภายใต้ยุทธศาสตร์ชาติ ๒๐ ปี (๔) ยึดเป้าหมาย อนาคตประเทศไทย ๒๕๗๕ (๕) ยึดหลักการนำไปสู่ปฏิบัติให้เกิดผล สัมฤทธิ์อย่างจริงจังใน ๕ ปีที่ต่อออกไปสู่ผลลัพธ์ที่เป็นเป้าหมายระยะ ยาว ภายใต้แผนทางการพัฒนา (๑) การยกระดับศักยภาพการแข่งขันและ การหลุดพ้นกับดักรายได้ปานกลางสู่รายได้สูง (๒) การพัฒนาศักยภาพคน ความซ่งวัยและการปฏิรูประบบเพื่อสร้างสังคมสูงวัยอย่างมีคุณภาพ (๓) การลดความเหลื่อมล้ำทางสังคม (๔) การรองรับการเชื่อมโยงภูมิภาคและ ความเข้มเมือง (๕) การสร้างความเจริญเติบโตทางเศรษฐกิจและสังคม อย่างเป็นมิตรกับสิ่งแวดล้อม (๖) การบริหารราชการแผ่นดินที่มี ประสิทธิภาพ	(๕)	

ประเด็น การพิจารณา	รายละเอียดหลักเกณฑ์	คะแนน เต็ม	คะแนน ที่ได้
๕.๖ โครงการมีความ สอดคล้อง	โครงการมีลักษณะหรือสอดคล้องกับการปรับเปลี่ยนโครงสร้างเศรษฐกิจ ไปสู่ Value-based Economy หรือเศรษฐกิจที่ขับเคลื่อนด้วยนวัตกรรม ทำบ่อย ได้มาก เช่น (๑) เปลี่ยนจากการผลิตสินค้าโภคภัณฑ์ไปสู่สินค้า เชิงนวัตกรรม (๒) เปลี่ยนจากการขับเคลื่อนประเทศด้วย ภาคอุตสาหกรรม ไปสู่การขับเคลื่อนด้วยเทคโนโลยี ความคิดสร้างสรรค์ และนวัตกรรม (๓) เน้นจากการเน้นภาคการผลิตสินค้าไปสู่การเน้น ภาคบริการมากขึ้น รวมถึงโครงการที่เติมเต็มด้วยวิทยาการ ความคิด สร้างสรรค์ นวัตกรรม วิทยาศาสตร์ เทคโนโลยี และการวิจัยและพัฒนา แล้วต่อขอความได้เปรียบเชิงเปรียบเทียบ เช่น ด้านการเกษตร เทคโนโลยีชีวภาพ สาธารณสุข วัฒนธรรม ฯลฯ	(๕)	๕
๕.๗ โครงการ สอดคล้องกับ ยุทธศาสตร์จังหวัด	โครงการพัฒนาท้องถิ่นมีความสอดคล้องกับทั้งระยะและสภาพของ แผนพัฒนาจังหวัดที่ได้กำเนิดขึ้น เพื่อขับเคลื่อนการพัฒนาที่ยั่งยืนเสริม พลังการขับเคลื่อนการพัฒนาจังหวัด ซึ่งไม่สามารถแยกส่วนใดส่วนหนึ่ง ออกจากกันได้ นอกจากนี้โครงการพัฒนาท้องถิ่นต้องเป็นโครงการ เชื่อมต่อหรือเดินทางไปด้วยกันกับยุทธศาสตร์จังหวัดที่ได้กำหนดขึ้นเมื่อ ปัจจุบัน	(๕)	๕
๕.๘ โครงการแก้ไข ปัญหาความยากจน หรือการเสริมสร้างให้ ประเทศชาติมี มั่นคง ยั่งยืน ภายใต หมี่ประชารัฐ	เป็นโครงการที่ดำเนินการภายใต้พื้นฐานความพอเพียงที่ประชาชน ดำเนินการเองหรือร่วมดำเนินการ เป็นโครงการขอยอดและขยายได้ เป็น โครงการที่ประชาชนต้องการเพื่อให้เกิดความยั่งยืน ซึ่งมีลักษณะที่จะให้ ท้องถิ่นมีความมั่นคง มั่งคั่ง ยั่งยืน เป็นท้องถิ่นที่พัฒนาแล้วด้วยการ พัฒนาปรัชญาเศรษฐกิจพอเพียง	(๕)	๕
๕.๙ งบประมาณมี ความสอดคล้องกับ เป้าหมายผลผลิต ของโครงการ	งบประมาณโครงการพัฒนาจะต้องคำนึงถึงหลักสำคัญ ๕ ประการในการ จัดทำโครงการได้แก่ (๑) ความประหยัด (Economy) (๒) ความมี ประสิทธิภาพ (Efficiency) (๓) ความมีประสิทธิภาพ (Effectiveness) (๔) ความยุติธรรม (Equity) (๕) ความโปร่งใส (Transparency)	(๕)	๕
๕.๑๐ มีการประมาณ การราคาถูกต้องตาม หลักวิธีการ งบประมาณ	การประมาณราคาเพื่อการพัฒนาต้องให้สอดคล้องกับโครงการถูกต้อง ตามหลักวิชาการทางาง หลักของราคากลาง ราคากลางท้องถิ่น มีความ โปร่งใสในการกำหนดราคาและตรวจสอบราคาในเชิงประจักษ์	(๕)	๕

ประเด็น การพิจารณา	รายละเอียดหลักเกณฑ์	คะแนน เต็ม	คะแนน ที่ได้
๕.๑๑ มีการกำหนด ตัวชี้วัด (KPI) และ สอดคล้องกับ วัตถุประสงค์และผลที่ คาดหวังจะได้รับ	มีการกำหนดตัวชี้วัดผลงาน (Key Performancy Indicator : KPI) ที่ สามารถวัดได้ (measurable) ใช้บอกประสิทธิผล (effectiveness) ใช้บอกประสิทธิภาพ (efficiency) ได้ เช่น การกำหนดความพึงพอใจ การกำหนดร้อยละ การกำหนดอันกิตจากผลของวัตถุประสงค์ที่เกิดขึ้นที่สิ่งที่ได้รับ (การขาดแถม าคคว่าจะ ได้รับ:	(๕)	
๕.๑๒ ผลที่คาดหวังจะ ได้รับสอดคล้องกับ วัตถุประสงค์	ผลที่ได้รับเป็นสิ่งที่เกิดขึ้นได้จริงจากการดำเนินการตามโครงการพัฒนาซึ่งสอดคล้องกับวัตถุประสงค์ที่ตั้งไว้ การได้ผลหรือผลที่เกิดขึ้นจะต้องเท่ากับวัตถุประสงค์หรือมากกว่าวัตถุประสงค์ ซึ่งการเขียนวัตถุประสงค์ควรคำนึงถึง (๑) มีความเป็นไปได้และมีความเฉพาะเจาะจง ในการดำเนินงานตามโครงการ (๒) วัดและประเมินผลได้ของความสำเร็จได้ (๓) ระบุสิ่งที่ต้องการดำเนินงาน ส.างชัดเจนและเฉพาะเจาะจงมากที่สุดและสามารถปฏิบัติได้ (๔) ระบุเหตุเป็นผล สอดคล้องกับความเป็นจริง (๕) ส่งผลต่อการบ่งบอกเวลาได้	(๕)	
รวมคะแนน		๑๐๐	

๔.๓ สรุปผลการพัฒนาท้องถิ่นในภาพรวม

ในการจัดทำแผนพัฒนาท้องถิ่น (พ.ศ. ๒๕๖๖ – ๒๕๗๐) ขององค์กรปกครองส่วนท้องถิ่น ก็เพื่อใช้เป็นเครื่องมือในการพัฒนา เป็นแนวทางในการบริหารพัฒนาท้องถิ่นให้บรรลุตามวัตถุประสงค์และเป้าหมาย เกิดประสิทธิภาพประสิทธิผลสูงสุดในการแก้ไขปัญหาให้กับประชาชน ก่อให้เกิดประโยชน์และสามารถตอบสนองความต้องการพัฒนาของประชาชน โดยพิจารณาบรรจุโครงการในงบประมาณรายจ่ายประจำปี งบประมาณรายจ่ายเพิ่มเติม และงบประมาณจากเงินสะสม โดยจะต้องมีการติดตามและประเมินผลแผนพัฒนาตามระเบียบกระทรวงมหาดไทย ว่าด้วยการจัดทำแผนพัฒนาขององค์กรปกครองส่วนท้องถิ่น พ.ศ. ๒๕๔๘ และที่แก้ไขเพิ่มเติมถึง (ฉบับที่ ๓) พ.ศ. ๒๕๖๑ เป็นการสรุปผลในการรวมของท้องถิ่น เป็นการติดตามผลการนำยุทธศาสตร์ขององค์กรปกครองส่วนท้องถิ่น ว่าเกิดผลทั้งในเชิงปริมาณ และเชิงคุณภาพ อย่างไร ซึ่งสามารถวัดผลได้ทั้งเชิงสถิติต่างๆ ตาราง กราฟ และการพรรณนา ดังนี้

(๑) การวัดผลในเชิงปริมาณและเชิงคุณภาพ

(๑.๑) การวัดผลในเชิงปริมาณ (Quantity)

- โดยเครื่องมือที่ใช้ในการติดตามและประเมินผลในเชิงปริมาณ มีดังนี้-

สรุปรายงานผลการดำเนินการ ประจำปีงบประมาณ พ.ศ.						
ลำดับ ที่	รายการ	โครงการ	งบประมาณ	โครงการที่สามารถดำเนินการได้ (..... โครงการ)		
				คิดเป็นร้อยละ ของแผนพัฒนา ท้องถิ่นสี่ปี	คิดเป็นร้อยละ ของแผนการ ดำเนินงาน	คิดเป็นร้อยละ ของข้อบัญญัติ+ เงินสะสม
๑	บรรจุในแผนพัฒนา ท้องถิ่น					
๒	ตั้งในข้อบัญญัติ งบประมาณ					
๓	จากเงินสะสม					
๔	จัดทำแผนการ ดำเนินงาน - ข้อบัญญัติ = - เงินสะสม =					
๕	สามารถดำเนินการได้ - ข้อบัญญัติ = - เงินสะสม =					

(๑.๒) การวัดผลในเชิงคุณภาพ (Quality)

การจัดผลเชิงคุณภาพ ใช้การสำรวจความพึงพอใจในการวัดผลเชิงคุณภาพโดยภาพรวม โดยได้มีการประเมินความพึงพอใจ ซึ่งการประเมินความพึงพอใจทำให้ทราบถึงผลเชิงคุณภาพในการดำเนินงานของเทศบาลในภาพรวม

โดยเครื่องมือที่ใช้ในการประเมินความพึงพอใจ มีดังนี้

แบบที่ ๓/๓ แบบประเมินความพึงพอใจต่อผลการดำเนินงานขององค์กรปกครองส่วนท้องถิ่น

แบบที่ ๓/๔ แบบประเมินความพึงพอใจของผู้รับบริการในงานบริการขององค์กรปกครองส่วนท้องถิ่น (ให้หน่วยงานภายนอกดำเนินการ)

๔.๔ ข้อเสนอแนะในการจัดทำแผนพัฒนาท้องถิ่นใน

(๑) ผลกระทบนำไปสู่อุบัติ

(๑.๑) ปัญหาสาธารณสุขต่างๆ ที่เกิดขึ้นในองค์กรปกครองส่วนท้องถิ่น อันได้แก่ ภัยแล้ง ภาวะภัย น้ำท่วม อัคคีภัย ที่เกิดขึ้นและส่งผลกระทบต่อประชาชนในพื้นที่ เกิดความเสียหายทั้งชีวิตและทรัพย์สิน แนวทางการแก้ไข คือพิจารณาวางแผนการดำเนินการป้องกัน ก่อนเกิดเหตุ ระหว่างเกิดเหตุ หลังเกิดเหตุ บรรจุแผนงาน โครงการ กิจกรรม การให้ความช่วยเหลือต่างๆ จัดตั้งศูนย์ช่วยเหลือประชาชนขององค์กรปกครองส่วนท้องถิ่น เพื่อสามารถดำเนินการได้ทันทั่วถึง

(๑.๒) ปัญหาโรคระบาดที่เกิดจากคน เกิดจากสัตว์ ที่ส่งผลกระทบต่อชีวิตประชาชน และสัตว์ต่างๆ ในตำบล ซึ่งได้แก่ โรคไข้หวัดใหญ่ ไข้หวัดนก โรคมือ เท้า ปาก ที่เกิดขึ้นกับเด็กๆ โรคพิษสุนัขบ้า แนวทางการแก้ไขปัญหา คือ สึกอบรม ประชาสัมพันธ์ รมรงค์การป้องกัน ลงพื้นที่ระงับการเกิดโรคระบาด การทำลาย การรักษา

(๑.๓) ปัญหาประชาชนมีรายได้น้อย การศึกษาค่ำ ประชาชนในตำบลยังมีคนรายได้น้อย มีหนี้สินเยอะ ไม่เพียงพอในการดำรงชีวิต ค่าครองชีพสูง แนวทางการแก้ไขปัญหา ให้ความรู้เกี่ยวกับการประกอบอาชีพ สาธิตการประกอบอาชีพ ช่วยเหลือประชาชนซ่อมแซมบ้านคนจน ผู้มีรายได้น้อย ส่งเสริมด้านการศึกษาโดยการจัดบริการสาธารณสุขด้านการศึกษา การจัดตั้งศูนย์พัฒนาเด็กเล็ก สนับสนุนกิจกรรมต่างๆ ให้กับเด็กนักเรียน จัดตั้งนักเรียนในช่วงปิดภาคเรียนเพื่อมีรายได้

(๑.๔) ปัญหายาเสพติดในตำบล ในพื้นที่ยังไม่พบว่ามีการค้ายาเสพติด และยังไม่พบรายงานว่ามีผู้ติดยาเสพติด แต่เพื่อเป็นการป้องกัน มีแนวทางการป้องกัน โดยการลงพื้นที่ค้นหา การรณรงค์ป้องกัน การให้ความรู้กับประชาชนได้ทราบถึงโทษของยาเสพติด

(๑.๕) ปัญหาการสัญจรไปมาของประชาชนในตำบล เนื่องจาก ในตำบลด้านโครงสร้างพื้นฐาน เส้นทางคมนาคมบางหมู่บ้านยังเป็น ถนนดิน ถนนลูกรัง ช่วงฤดูฝนถนนลื่น เป็นหลุมเป็นบ่อ เกิดปัญหาในการสัญจรไปมาของประชาชน เสี่ยงต่อการเกิดอุบัติเหตุ การคมนาคมล่าช้า แนวทางการแก้ไข จัดทำแผนงาน โครงการก่อสร้างถนนในเส้นทางสำคัญ พิจารณาเสนอสนับสนุนจากหน่วยงานอื่น

(๒) ข้อเสนอแนะ ข้อเสนอแนะ ผลจากการพัฒนา

(๒.๑) ข้อเสนอแนะ จากการสำรวจข้อมูล การลงพื้นที่ในตำบล จะเห็นว่าประชาชนยังมีปัญหาที่จะต้องดำเนินการแก้ไขอยู่มาก ดังนี้ ด้านการศึกษา สาธารณสุข ความมั่นคงปลอดภัยในชีวิตและทรัพย์สิน การศาสนา ศิลปวัฒนธรรม ประเพณี กีฬา สถานที่พักผ่อนหย่อนใจ สวัสดิการสังคม การเกษตร เศรษฐกิจ อุตสาหกรรม การพัฒนาอาชีพ เส้นทางคมนาคมขนส่งไฟฟ้า/น้ำประปา/แหล่งน้ำเพื่ออุปโภค -

บริโศก ด้านทรัพยากรและสิ่งแวดล้อม ขณะมูลฝอยและสิ่งปฏิกูล จากปัญหาต่างกันต่างๆ ประชาชนไม่สามารถแก้ไขปัญหาเองได้จึงต้องเสนอให้องค์กรปกครองส่วนท้องถิ่นแก้ไข ทำให้มีการเสนอโครงการเข้ามาเป็นจำนวนมาก ซึ่งงบประมาณขององค์กรปกครองส่วนท้องถิ่นนั้นมีจำกัดไม่เพียงพอต่อการจัดการได้

(๒.๒) ข้อเสนอแนะ จากข้อสังเกตดังกล่าว มีข้อเสนอแนะในการแก้ไขปัญหาต่างๆ ดังนี้ ปัญหาต่างๆ ที่ถูกเสนอมาขององค์กรปกครองส่วนท้องถิ่น นั้น ควรนำมาพิจารณาจัดลำดับความสำคัญโดยประชาคมท้องถิ่น ซึ่งมีหลายภาคส่วน ประกอบไปด้วย คณะกรรมการพัฒนาขององค์กรปกครองส่วนท้องถิ่น สมาชิกสภาท้องถิ่น ผู้นำหมู่บ้าน ตัวแทนส่วนราชการ รัฐบาลท้องถิ่น หน่วยงานที่เกี่ยวข้อง ประชาชนทั่วไป รวมถึงพิจารณาจัดลำดับความสำคัญของโครงการ และพิจารณาบรรจุเข้าแผนพัฒนาท้องถิ่นต่อไป กรณีโครงการที่เกินศักยภาพก็ให้องค์กรปกครองส่วนท้องถิ่นเสนอขอรับการสนับสนุนจากหน่วยงานอื่น

(๒.๓) ผลจากการพัฒนา จากการพัฒนาที่ผ่านมาพบว่าองค์กรปกครองส่วนท้องถิ่นได้แก้ไขปัญหาให้กับประชาชนได้ในหลายเรื่อง และครอบคลุมทุกด้าน มีผลการประเมินอยู่ในเกณฑ์ที่ดี ประชาชนมีความพึงพอใจ แต่ก็ยังมีปัญหาที่จะต้องแก้ไขต่อไป ไม่ว่าจะเป็นด้านสิ่งแวดล้อมที่ยังมีการเผาหญ้า อ้อย ตะขารในช่วงเวลาเก็บเกี่ยว การเลี้ยงสัตว์ วัช ควบคุม หู ซ้ำส่งกลิ่นเหม็นรำคาญ การหนักรังที่ยังมีใบพื้นที่เส้นทางคมนาคมยังไม่ครบ ผลการพัฒนาขององค์กรปกครองส่วนท้องถิ่นในปีที่ผ่านมา สรุปได้ดังนี้.-

ตารางสรุปการนำแผนพัฒนาท้องถิ่น (พ.ศ.๒๕๖๖-๒๕๗๐)

ของ องค์การบริหารส่วนตำบลนากลาง

ไปปฏิบัติจำแนกแยกตามรายยุทธศาสตร์

ยุทธศาสตร์ที่ ๑ ยุทธศาสตร์การพัฒนาคนและสร้างสังคมที่เป็นธรรม

ลำดับ ที่	โครงการ/กิจกรรม	งบประมาณ	หมายเหตุ
๑	โครงการพัฒนาศึกษาศูนย์พัฒนาเด็กเล็ก		
๒	โครงการจัดการแข่งขันกีฬา ศูนย์พัฒนาเด็กเล็ก		
๓	โครงการวันเด็กแห่งชาติ		
๔	โครงการรณรงค์ควบคุมและป้องกันโรคไข้เลือดออก		
๕	โครงการรณรงค์ควบคุมและป้องกันโรคพิษสุนัขบ้าและคุมกำเนิดสุนัขและแมว		
๖	การส่งเสริมระบบหลักประกันสุขภาพในระดัท้องถิ่น		
๗	โครงการแบ่งปันน้ำใจผู้ยากไร้ผู้ด้อยโอกาส หรือผู้ไร้ที่พึ่ง		
๘	โครงการอาหารกลางวัน ศูนย์พัฒนาเด็กเล็ก อบต.นากลาง		เงินสะสม
๙	โครงการอาหารเสริม (นม) ศูนย์พัฒนาเด็กเล็ก อบต.นากลาง		เงินสะสม
๑๐	โครงการสนับสนุนค่าใช้จ่ายในการจัดการศึกษา		เงินสะสม
๑๑	โครงการอาหารเสริม (นม) โรงเรียน		เงินสะสม
๑๒	โครงการส่งเสริม/พัฒนาสุขภาพผู้สูงอายุตำบลนากลาง		
๑๓	การจ่ายเบี้ยยังชีพผู้สูงอายุ		
๑๔	การจ่ายเบี้ยยังชีพผู้พิการ		
๑๕	การจ่ายเงินเบี้ยยังชีพผู้ประโรคเอดส์		
๑๖	โครงการสานสัมพันธ์รักครอบครัว		
...	ฯลฯ		
รวม			

ยุทธศาสตร์ที่ ๒ ยุทธศาสตร์การพัฒนาศักยภาพเศรษฐกิจชุมชนและการเกษตรที่เข้มแข็ง

ลำดับที่	โครงการ/กิจกรรม	งบประมาณ	หมายเหตุ
๑	โครงการเพิ่มประสิทธิภาพการผลิตและแปรรูปผลิตภัณฑ์เกษตร/พัฒนาบรรจุภัณฑ์		
๒	โครงการส่งเสริมและพัฒนาอาชีพนากลาง		
๓	โครงการส่งเสริมการปลูกผักสวนครัว		
๔	โครงการฝึกอบรมส่งเสริมอาชีพการเกษตร		
๕	โครงการส่งเสริมการเกษตรผสมผสาน		
...	ฯลฯ		
รวม			

ยุทธศาสตร์ที่ ๓ ยุทธศาสตร์การพัฒนาโครงสร้างพื้นฐาน การคมนาคมและการขนส่ง

ลำดับที่	โครงการ/กิจกรรม	งบประมาณ	หมายเหตุ
๑	อุดหนุนโครงการขยายเขตไฟฟ้าแรงต่ำ/ติดตั้งโครงข่ายไฟส่องสว่าง หมู่ ๑-๓		
๒	อุดหนุนขยายเขตการจำหน่ายประปาของการประปาส่วนภูมิภาค		
...	ฯลฯ		
รวม			

ยุทธศาสตร์ที่ ๔ ยุทธศาสตร์การพัฒนาอนุรักษ์ทรัพยากรธรรมชาติและสิ่งแวดล้อมให้เกิดความสมดุลอย่างยั่งยืน

ลำดับที่	โครงการ/กิจกรรม	งบประมาณ	หมายเหตุ
๑	โครงการปลูกป่าเฉลิมพระเกียรติ		
๒	โครงการส่งเสริมเยาวชนรักษ์โลกรักษ์สิ่งแวดล้อม		
๓	โครงการรณรงค์สร้างจิตสำนึกในการอนุรักษ์ทรัพยากรธรรมชาติและสิ่งแวดล้อม		
...	ฯลฯ		
รวม			

ยุทธศาสตร์ที่ ๕ ยุทธศาสตร์การสร้างความมั่นคงของสังคมและความเข้มแข็งของชุมชน

ลำดับที่	โครงการ/กิจกรรม	งบประมาณ	หมายเหตุ
	โครงการงานประเพณีกินเขาคั่ว		
	โครงการงานพิธีบวงสรวงกบแก้ว		
	โครงการแข่งขันกีฬานักเรียน		
	โครงการรณรงค์ป้องกันและแก้ไขปัญหายาเสพติด		
...	ฯลฯ		
	รวม		

ยุทธศาสตร์ที่ ๖ ยุทธศาสตร์การปฏิบัติราชการความหลักธรรมาภิบาลและการบริหารจัดการบ้านเมืองที่ดี

ลำดับที่	โครงการ/กิจกรรม	งบประมาณ	หมายเหตุ
๑	สมทบกองทุนหลักประกันสุขภาพ (สป.สง.)		
๒	สมทบกองทุนประกันสังคม		
๓	สมทบกองทุนบ้านหนึ่งตำบลหนึ่งชีวิต (สบท.)		
๔	เบี้ยยังชีพผู้สูงอายุ		
๕	เบี้ยยังชีพผู้พิการ		
๖	เบี้ยยังชีพผู้ป่วยโรคเอดส์		
๗	ส่งมอบจ่าย		
๘	จ่ายตามข้อผูกพัน		
๙	โครงการฝึกทหารและศึกษาตุงานพัฒนาบุคลากรท้องถิ่น		
๑๐	โครงการอบรมคุณธรรมและจริยธรรมพนักงานส่วนตำบลและพนักงานจ้าง		
...	ฯลฯ		
	รวม		

แบบที่ ๓/๑ แบบประเมินผลการดำเนินงานตามแผนยุทธศาสตร์

คำชี้แจง แบบที่ ๓/๑ เป็นแบบประเมินตนเอง โดยมีวัตถุประสงค์เพื่อใช้ประเมินผลการดำเนินงานขององค์กรปกครองส่วนท้องถิ่นตามยุทธศาสตร์ที่กำหนดไว้ และมีกำหนดระยะเวลาในการรายงานไว้ละ ๓ ครั้ง หลังจากสิ้นสุดปีงบประมาณ

ส่วนที่ ๑ ข้อมูลทั่วไป

๑. ชื่อองค์กรปกครองส่วนท้องถิ่น องค์การบริหารส่วนตำบลกลาง

๒. วัตถุประสงค์ที่รายงาน วันที่ เดือน พ.ศ.

ส่วนที่ ๒ ยุทธศาสตร์และโครงการไปป์งายประมาณ พ.ศ.

ส่วนที่ ๓ ยุทธศาสตร์และจำนวนโครงการที่ปรากฏอยู่ในแผนพัฒนาท้องถิ่น และจำนวนโครงการที่ปฏิบัติได้

ยุทธศาสตร์	จำนวนโครงการ		ร้อยละ	
	โครงการที่ปรากฏอยู่ในแผนพัฒนา	โครงการที่ได้ปฏิบัติ	ของโครงการที่ปรากฏอยู่ในแผนพัฒนา	ของโครงการในยุทธศาสตร์
๑. ยุทธศาสตร์การพัฒนาคนและสร้างสังคมที่เป็นธรรม				
๒. ยุทธศาสตร์การพัฒนาศักยภาพเศรษฐกิจชุมชนและการเกษตรที่เข้มแข็ง				
๓. ยุทธศาสตร์การพัฒนาโครงสร้างพื้นฐานการคมนาคมและการขนส่ง				
๔. ยุทธศาสตร์การพัฒนาอบรบวิสาหกิจหรือสหกรณ์และสิ่งมีชีวิตอื่นให้เกิดความมั่งคั่งอย่างยั่งยืน				
๕. ยุทธศาสตร์การสร้างความมั่นคงของสังคมและความเข้มแข็งของชุมชน				
๖. ยุทธศาสตร์การปฏิบัติราชการตามหลักธรรมาภิบาลและการบริหารจัดการบ้านเมืองที่ดี				
รวม				

หมายเหตุ โครงการที่ได้ปฏิบัติได้เป็นร้อยละ..... ของโครงการที่บรรจุในแผนฯ

ผลการดำเนินงานตามโครงการที่ได้รับเงิน (ประเภทอุดหนุนทั่วไป)
สรุปความพึงพอใจของประชาชนที่มีต่อผลการดำเนินงาน
องค์กรการบริหารส่วนตำบลนากลาง

ประเด็น	คิดเป็นร้อยละ		
	พอใจ มาก	พอใจ	ไม่พอใจ
๑. มีการเปิดโอกาสให้ประชาชนมีส่วนร่วมในโครงการ/กิจกรรม			
๒. มีการประชาสัมพันธ์ให้ประชาชนรับรู้ข้อมูลของโครงการ/ กิจกรรม			
๓. มีการเปิดโอกาสให้ประชาชนแสดงความคิดเห็นในโครงการ/ กิจกรรม			
๔. มีการรายงานผลการดำเนินงานของโครงการ/กิจกรรมให้ ประชาชนทราบ			
๕. มีการเปิดโอกาสให้ประชาชนตรวจสอบการดำเนินงาน/กิจกรรม			
๖. การดำเนินงานเป็นไป ตามระยะเวลาที่กำหนด			
๗. ผลการดำเนินโครงการ/กิจกรรมนำไปสู่การแก้ปัญหาของ ประชาชนในท้องถิ่น			
๘. การแก้ไข้ปัญหาและการตอบสนองความต้องการของประชาชน			
๙. ประโยชน์ที่ประชาชนได้รับจากการดำเนินโครงการ/กิจกรรม			
สรุปภาพรวม			

**ผลการประเมินประสิทธิผลของแผนพัฒนาท้องถิ่น
ประจำปีงบประมาณ(เชิงคุณภาพ)**

องค์การบริหารส่วนตำบลกลาง ได้ติดตามและประเมินผลการดำเนินการตามแผนพัฒนาท้องถิ่น ประจำปีงบประมาณ..... ของแต่ละแนวทาง และโครงการของ องค์การบริหารส่วนตำบลกลาง ว่าสามารถตอบสนองความต้องการและมีแก้ไขปัญหาตรงประชาชน ว่าบรรลุวัตถุประสงค์ของการพัฒนาตามที่กำหนดไว้มากน้อยเพียงใด โดยนำเสนอเป็นภาพรวมของแต่ละยุทธศาสตร์การพัฒนา ดังนี้

๑. ยุทธศาสตร์การพัฒนาด้านคนและสังคมที่เป็นธรรม

สรุปผลการพัฒนา การพัฒนาของ องค์การบริหารส่วนตำบลกลาง ในด้านคนและสังคมที่เป็นธรรม ได้ดำเนินการด้านคุณธรรม จริยธรรม วัฒนธรรม ประเพณีท้องถิ่น, การพัฒนาส่งเสริมการศึกษา, การพัฒนาส่งเสริมสุขภาพอนามัย, การพัฒนาส่งเสริมทางด้านสวัสดิการของชุมชน และการพัฒนาด้านกีฬาและนันทนาการ โดยได้ดำเนินการตามแผนพัฒนา จำนวน ... โครงการ คิดเป็นร้อยละ.....% ของ โครงการทั้งหมด จำนวน.....โครงการ และเนื่องจากงบประมาณมีจำนวนจำกัด จึงทำให้ไม่สามารถดำเนินการตามโครงการที่บรรจุอยู่ในแผนพัฒนา ได้ทั้งหมด

๒. ยุทธศาสตร์การพัฒนาด้านศักยภาพเศรษฐกิจชุมชนและกววมชนที่เข้มแข็ง

สรุปผลการพัฒนา การพัฒนาของ องค์การบริหารส่วนตำบลกลาง ในด้านการพัฒนาด้านศักยภาพเศรษฐกิจชุมชนและการเกษตรที่เข้มแข็ง เพื่อเป็นการยกระดับคุณภาพชีวิตของประชาชน ได้ดำเนินการจัดการอบรมกลุ่มอาชีพทางการเกษตร เพื่อยกระดับการเพิ่มทักษะในอาชีพทางด้านเกษตรให้แก่ประชาชน โดยได้ดำเนินการตามแผนพัฒนา จำนวน.....โครงการ คิดเป็นร้อยละ.....% ของ โครงการทั้งหมด จำนวน.....โครงการ

๓. ยุทธศาสตร์การพัฒนาด้านโครงสร้างพื้นฐาน การคมนาคมและการขนส่ง

สรุปผลการพัฒนา การพัฒนาของ องค์การบริหารส่วนตำบลกลาง ในด้านโครงสร้างพื้นฐานการคมนาคมและการขนส่ง เพื่อเป็นการแก้ไขปัญหาความต้องการของประชาชน ได้ดำเนินการก่อสร้าง, ปรับปรุงซ่อมแซมสภาพถนน ท่อระบายน้ำ ตลอดจนซ่อมแซมไฟฟ้าสาธารณะให้อยู่ในสภาพที่พร้อมใช้งาน มีมาตรฐาน โดยได้ดำเนินการตามแผนพัฒนา จำนวน.....โครงการ คิดเป็นร้อยละ.....% ของ โครงการทั้งหมด จำนวน.....โครงการ และเนื่องจากงบประมาณมีจำนวนจำกัด จึงทำให้ไม่สามารถดำเนินการตามโครงการที่บรรจุอยู่ในแผนพัฒนา ได้ทั้งหมด

๔. ยุทธศาสตร์การพัฒนาด้านการอนุรักษ์ทรัพยากรธรรมชาติและสิ่งแวดล้อมให้มีความสมดุลอย่างยั่งยืน

สรุปผลการพัฒนา การพัฒนาของ องค์การบริหารส่วนตำบลกลาง ในด้านการอนุรักษ์ทรัพยากรธรรมชาติและสิ่งแวดล้อมให้เกิดความสมดุลอย่างยั่งยืน ได้ดำเนินการ สร้างจิตสำนึกและความตระหนักในการจัดการทรัพยากรธรรมชาติและสิ่งแวดล้อม เนื่องจากงบประมาณมีจำนวนจำกัด โดยได้ดำเนินการตามแผนพัฒนา จำนวน.....โครงการ คิดเป็นร้อยละ.....% ของ โครงการทั้งหมด จำนวน.....โครงการ และเนื่องจากงบประมาณมีจำนวนจำกัด จึงทำให้ไม่สามารถดำเนินการตามโครงการที่บรรจุอยู่ในแผนพัฒนา ได้ทั้งหมด

๕. ยุทธศาสตร์การพัฒนาด้านการสร้างความมั่นคงของสังคมและความเข้มแข็งของชุมชน

สรุปผลการพัฒนา การพัฒนาของ องค์การบริหารส่วนตำบลกลาง ในด้านการสร้างความมั่นคงของสังคม และความเข้มแข็งของชุมชน ได้ดำเนินการส่งเสริมการมีส่วนร่วมของประชาชนและองค์กรทุกภาคส่วน ในการพัฒนาทางาารเมืองและสังคม, ส่งเสริมพัฒนาศักยภาพของบุคลากรและองค์กรให้มีขีดความสามารถในการพัฒนา, ส่งเสริมระบบการบริการประชาชน และการพัฒนาจัดระเบียบของชุมชนและสังคมได้ ได้ดำเนินการตามแผนพัฒนา จำนวนโครงการ คิดเป็นร้อยละ...% ของ โครงการทั้งหมด จำนวน.....โครงการ และ

เนื่องจากงบประมาณมีจำนวนจำกัด จึงทำให้ไม่สามารถดำเนินการตามโครงการที่บรรจุอยู่ในแผนพัฒนา
ได้ทั้งหมด

๒. ยุทธศาสตร์การพัฒนาด้านการปฏิบัติราชการตามหลักธรรมาภิบาลและการบริหารจัดการบ้านเมืองที่ดี

สรุปผลการพัฒนา การพัฒนาของ องค์การ, ราชการส่วนตำบลกลาง ด้านการปฏิบัติราชการตาม

หลักธรรมาภิบาลและการบริหารจัดการบ้านเมืองที่ดี ได้ดำเนินการอบรมพัฒนาศักยภาพเครือข่าย อปพร. ตำบล
นากลาง และสนับสนุนกิจกรรมหน่วยงานราชการหรือองค์กรเอกชนในกิจกรรมอันเป็นประโยชน์ตามแผนการ
กระจายอำนาจให้แก่องค์กรปกครองส่วนท้องถิ่นและหน่วยงานนโยบายของรัฐบาลและยุทธศาสตร์จังหวัดส่งเสริมการมี
ส่วนร่วมของประชาชนและองค์กรทุกภาคส่วนในการพัฒนาทางการเมืองและสังคม และส่งเสริมพัฒนาศักยภาพ
ของบุคลากรและองค์กรให้มีขีดความสามารถในการพัฒนา โดยได้ดำเนินการตามยุทธศาสตร์นี้ โดยได้ดำเนินการตาม
แผนพัฒนา จำนวน.....โครงการ คิดเป็นร้อยละ.....% ของ โครงการทั้งหมด จำนวน.....โครงการ

สรุปปัญหา/อุปสรรค การติดตามและประเมินผลโครงการ/กิจกรรม

- ๑. การประเมินผลการทำงานตามแผนพัฒนาไปปฏิบัติในเชิงปริมาณ ในแผนพัฒนาตัวละปีที่ผ่านมาได้จัดทำแผนงาน
โครงการ/กิจกรรมไว้จำนวนมากครอบคลุมทุกด้าน ตามข้อมูลปัญหาความต้องการของประชาชน ซึ่งโครงการมีจำนวน
มากกว่าศักยภาพขององค์การบริหารส่วนตำบลนากลางมีด้านงบประมาณ
- ๒. แผนพัฒนาท้องถิ่น พ.ศ..... ในปัจจุบันประมาณ พ.ศ..... ได้กำหนดโครงสร้างพื้นฐานที่สื่อให้
งบประมาณสูงจำนวนมาก และมีโครงการที่ไม่สามารถดำเนินการได้เนื่องจากปัญหากรณีลพิษ
- ๓. การมีส่วนร่วมในการจัดทำแผนพัฒนาท้องถิ่นของประชาชน มีบางกลุ่มอาชีพที่มีส่วนร่วมในเวทีประชาคมก่อ
เช่น ลูกจ้างโรงงานอุตสาหกรรมหรือผู้ประกอบการขนาดเล็ก เป็นต้น

**ข้อเสนอแนะและข้อคิดเห็นของคณะกรรมการติดตามและประเมินผลแผนพัฒนาท้องถิ่น
องค์การบริหารส่วนตำบลนากลาง**

- ๑. ควรมีการบริหารจัดการงบประมาณอย่างเหมาะสมทั้งปีงบประมาณ ตลอดจนการดำเนินการโครงการ/กิจกรรม
การพัฒนาให้ครอบคลุมพื้นที่และทั่วถึง อันึ่งการดำเนินการโครงการ/กิจกรรมต่างๆ ควรกำหนดวัตถุประสงค์ ,
กลุ่มเป้าหมาย , ตัวชี้วัดให้มีความชัดเจน และสามารถวัดผลความสำเร็จได้อย่างมีประสิทธิภาพ . ดำเนินการจริง
เป็นไปอย่างมีประสิทธิภาพ
- ๒. ควรมีการสนับสนุนส่งเสริมให้ประชาชนได้เข้ามามีส่วนร่วมในการดำเนินการกิจกรรม/โครงการของ องค์การ
บริหารส่วนตำบลนากลางให้มากขึ้นและทั่วถึง ทั้งก่อนที่จะดำเนินการตามโครงการ/กิจกรรม. และระหว่าง
ดำเนินการโครงการ/กิจกรรม และเมื่อเสร็จสิ้นโครงการด้วย ทาวิธีการให้เกิดกระบวนการมีส่วนร่วมของประชาชน
ในทุกขั้นตอนของการดำเนินโครงการ/กิจกรรมขององค์การบริหารส่วนตำบลนากลาง รวมถึงการเปิดเผยโอกาสให้
ประชาชนได้รับรู้ข้อมูลข่าวสารต่างๆ รวมถึงการตรวจสอบผลการดำเนินการตามโครงการต่างๆ ด้วย
- ๓. การเพิ่มโอกาสให้ประชาชนได้มีส่วนร่วมในการเสนอความคิดเห็นที่จะพัฒนาด้านต่างๆ ในเขตพื้นที่ เพื่อ
สามารถตอบสนองความต้องการของประชาชน , รับฟังปัญหา , การเสนอความคิด และมีให้นำเอาข้อมูลที่ได้จาก
การระดมความคิดเห็นของประชาชนในแต่ละพื้นที่ มาประกอบการกำหนดหรือปรับเปลี่ยนยุทธศาสตร์และแนว
ทางการพัฒนาให้มีความสอดคล้องกับความต้องการของประชาชนและเป็นโครงการ/กิจกรรมที่สามารถ
ดำเนินการได้จริง
- ๔. ควรดำเนินการโครงการ/กิจกรรมต่างๆ ให้เป็นไปตามแผนดำเนินงานและบริหารจัดการเบิกจ่ายงบประมาณให้แล้ว
เสร็จสิ้นภายในปีงบประมาณ

บัญชีสรุปโครงการพัฒนา

แผนพัฒนาท้องถิ่น ปี (พ.ศ. ๒๕๖๖-๒๕๗๐)

การแก้ไขแผนพัฒนาท้องถิ่น ครั้งที่ ๑/๒๕๖๖

ของ

องค์การบริหารส่วนตำบลนากลาง อำเภอสูงเนิน จังหวัดนครราชสีมา

รายละเอียดโครงการพัฒนา

แบบ M. ๑๒

แผนพัฒนาที่องคั้น (พ.ศ. ๒๕๖๖ - ๒๕๗๐)

การแก้ไขแผนพัฒนาท้องถิ่น ครั้งที่ ๑/๒๕๖๖ (ฉบับที่ ๑)

องค์การบริหารส่วนตำบลนากลาง อำเภอสูงเม่น จังหวัดนครราชสีมา

ก. ยุทธศาสตร์ชาติ ๒๐ ปี ที่ ๕ ด้านการสร้างการเติบโตบนคุณภาพชีวิตที่เป็นมิตรต่อสิ่งแวดล้อม (เติบโต สมดุล ยั่งยืน ทั้งเศรษฐกิจ สิ่งแวดล้อม และคุณภาพชีวิต)

ข. ยุทธศาสตร์จังหวัดที่ ๓ การพัฒนาและเพิ่มขีดความสามารถในการแข่งขันทางเศรษฐกิจ

ค. ยุทธศาสตร์การพัฒนาอง อบต. ในเขตจังหวัดที่ ๑๐ ด้านการพัฒนาตามโครงสร้างพื้นฐาน

ยุทธศาสตร์การพัฒนาของ อบต.นากลาง ที่ ๓ ยุทธศาสตร์การพัฒนาโครงสร้างพื้นฐาน การคมนาคมและการขนส่ง

๑.๑ แผนงานบริหารงานทั่วไป

ที่	โครงการ	วัตถุประสงค์	เป้าหมาย (ผลผลิตของโครงการ)	งบประมาณ				ตัวชี้วัด (KPI)	ผลที่คาดว่าจะได้รับ	หน่วยงานรับผิดชอบหลัก
				๒๕๖๖ (บาท)	๒๕๖๗ (บาท)	๒๕๖๘ (บาท)	๒๕๗๐ (บาท)			
๑	โครงการปรับปรุงสภาพถนน และท่อระบายน้ำ ถนนสายที่ ๒๓๖๒๑๖๖๖ ตำบลนากลาง อำเภอสูงเม่น พื้นที่ ๑๕๕ ไร่ ๑๖๖ ตารางวา งบค่าวัสดุ	เพื่อการพัฒนาสภาพถนนและท่อระบายน้ำ และอำนวยความสะดวกแก่ประชาชน	วัดผลเป็นค่าระยะทาง (เมตร) ของถนนที่ปรับปรุงแล้ว ๑.๓๕ เมตร พร้อมปรับระบบระบายน้ำ ๑๕๕ ไร่ ๑๖๖ ตารางวา น้ำท่วมเขตรับผิดชอบ ทางเชื่อม ไร่สีพันปี รวมไม่น้อยกว่า ๑๕๕ ตารางเมตร และพื้นที่ ถนนสายที่ ๒๓๖๒๑๖๖๖ เทศบาลตำบลนากลาง กว่า ๑๐๐ ตารางวา รายละเอียดแผนงานงบประมาณค่าถนน	๒,๓๒๐,๐๐๐		๒๕๖๘ (บาท)	๒๕๗๐ (บาท)	เงินจากงบฯท้องถิ่น เงินจูง	ราคาไม่ได้รับ กว่า ๒๕๖๖ ไม่น้อยกว่า ๑๐๐ ตารางวา และรายละเอียด	หน่วยงานรับผิดชอบหลัก สำนักงานปชต.

รายละเอียดโครงการพัฒนา

แบบ ม. ๐๒

แบบพัฒนาท้องถิ่น (พ.ศ. ๒๕๖๖ - ๒๕70)

การแก้ไขแผนพัฒนาท้องถิ่น ครั้งที่ ๑/๒๕๖๖ (ฉบับที่ ๑)

องค์การบริหารส่วนตำบลนากลาง อำเภอสูงเนิน จังหวัดนครราชสีมา

ก. ยุทธศาสตร์ชาติ ๒๐ ปี ที่ ๕ ด้านการสร้างความเติบโตอย่างสมดุลและเป็นมิตรต่อสิ่งแวดล้อม (เติบโต อดทน ยั่งยืน ทั้งเศรษฐกิจ สิ่งแวดล้อม และคุณภาพชีวิต)

ข. ยุทธศาสตร์จังหวัดที่ ๑ การพัฒนาและเพิ่มขีดความสามารถในการแข่งขันทางเศรษฐกิจ

ค. ยุทธศาสตร์การพัฒนาของ อบต. ในเขตจังหวัดที่ ๑๐ ด้านการพัฒนาด้านโครงสร้างพื้นฐาน

ยุทธศาสตร์การพัฒนาของ อบต. นากลาง ที่ ๓ ยุทธศาสตร์การพัฒนาโครงสร้างพื้นฐาน การคมนาคมและสาธารณูปโภค

๓.๑ แผนงานบริการงานทั่วไป

ที่	โครงการ	วัตถุประสงค์	เป้าหมาย (ผลผลิตของโครงการ)	งบประมาณ			คำชี้แจง (KFI)	ผลที่คาดว่าจะได้รับ	หน่วยงานรับผิดชอบหลัก
				๒๕๖๖ (บาท)	๒๕๖๗ (บาท)	๒๕๖๘ (บาท)			
๒	โครงการปรับปรุงภูมิทัศน์พื้นที่ปลูกพืชสวนภายในเทศบาลตำบลนากลาง-หนองบัวลำภู บริเวณทางขึ้นบ้านนากลาง หมู่ที่ ๓ ต.นากลาง อ.สูงเนิน จ.นครราชสีมา	ปรับปรุงภูมิทัศน์พื้นที่ปลูกพืชสวนภายในเทศบาลตำบลนากลาง-หนองบัวลำภู บริเวณทางขึ้นบ้านนากลาง หมู่ที่ ๓ ต.นากลาง อ.สูงเนิน จ.นครราชสีมา	โครงการปรับปรุงภูมิทัศน์พื้นที่ปลูกพืชสวนภายในเทศบาลตำบลนากลาง-หนองบัวลำภู บริเวณทางขึ้นบ้านนากลาง หมู่ที่ ๓ ต.นากลาง อ.สูงเนิน จ.นครราชสีมา	๒๕๖๖ (บาท)	๒๕๖๗ (บาท)	๒๕๖๘ (บาท)	ปรับปรุงภูมิทัศน์พื้นที่ปลูกพืชสวนภายในเทศบาลตำบลนากลาง-หนองบัวลำภู บริเวณทางขึ้นบ้านนากลาง หมู่ที่ ๓ ต.นากลาง อ.สูงเนิน จ.นครราชสีมา	ราษฎรใช้ความสะอาดในการเดินทาง, ลดมลพิษ	สำนักปลัด
๓	โครงการปรับปรุงภูมิทัศน์พื้นที่ปลูกพืชสวนภายในเทศบาลตำบลนากลาง-หนองบัวลำภู บริเวณทางขึ้นบ้านนากลาง หมู่ที่ ๓ ต.นากลาง อ.สูงเนิน จ.นครราชสีมา	ปรับปรุงภูมิทัศน์พื้นที่ปลูกพืชสวนภายในเทศบาลตำบลนากลาง-หนองบัวลำภู บริเวณทางขึ้นบ้านนากลาง หมู่ที่ ๓ ต.นากลาง อ.สูงเนิน จ.นครราชสีมา	โครงการปรับปรุงภูมิทัศน์พื้นที่ปลูกพืชสวนภายในเทศบาลตำบลนากลาง-หนองบัวลำภู บริเวณทางขึ้นบ้านนากลาง หมู่ที่ ๓ ต.นากลาง อ.สูงเนิน จ.นครราชสีมา	๒๕๖๖ (บาท)	๒๕๖๗ (บาท)	๒๕๖๘ (บาท)	ปรับปรุงภูมิทัศน์พื้นที่ปลูกพืชสวนภายในเทศบาลตำบลนากลาง-หนองบัวลำภู บริเวณทางขึ้นบ้านนากลาง หมู่ที่ ๓ ต.นากลาง อ.สูงเนิน จ.นครราชสีมา	ราษฎรใช้ความสะอาดในการเดินทาง, ลดมลพิษ	สำนักปลัด

รายละเอียดโครงการพัฒนา

แผนพัฒนาท้องถิ่น (พ.ศ. ๒๕๖๖ - ๒๕70)

การแก้ไขแผนพัฒนาท้องถิ่น ครั้งที่ ๑/๒๕๖๖ (ฉบับที่ ๑)

องค์การบริหารส่วนตำบลนาากกลาง อำเภออุ้มผาง จังหวัดนครราชสีมา

ก. ยุทธศาสตร์ที่ ๒๐ ปี ที่ ๕ ส่งเสริมการจ้างงานเต็มรูปแบบคุณภาพชีวิตที่เป็นมิตรต่อสิ่งแวดล้อม (เติบโต สมดุล ยั่งยืน ทั้งเศรษฐกิจ สังคม และคุณภาพชีวิต)

ข. ยุทธศาสตร์จังหวัดที่ ๑ การพัฒนาและเพิ่มขีดความสามารถการแข่งขันทางเศรษฐกิจ

ค. ยุทธศาสตร์การพัฒนาของ อบต. ในเขตจังหวัดที่ ๑๐ ด้านการพัฒนาด้วยโครงสร้างพื้นฐาน

ยุทธศาสตร์การพัฒนาของ อบต. นากกลาง ที่ ๓ ยุทธศาสตร์การพัฒนาโครงสร้างพื้นฐาน การคมนาคมและการขนส่ง

๓.๑ แผนงบประมาณทั่วไป

ที่	โครงการ	วัตถุประสงค์	เป้าหมาย (ผลผลิตของโครงการ)	งบประมาณ				ตัวชี้วัด (KPI)	ผลที่คาดว่าจะได้รับ	หน่วยงานรับผิดชอบหลัก
				๒๕๖๖ (บาท)	๒๕๖๗ (บาท)	๒๕๖๘ (บาท)	๒๕๖๙ (บาท)			
๔	โครงการปรับปรุงสิ่งสาธารณูปโภค สาธารณูปโภค บ้านโพธิ์ หมู่ที่ ๕ ตำบล อ.อุ้มผาง หนองบัวลำภู	จัดการพัฒนา สิ่งสาธารณูปโภค และสาธารณูปโภค การสัญจร	เปิดดำเนินการปรับปรุง สิ่งสาธารณูปโภค บ้านโพธิ์ หมู่ที่ ๕ ๒๕๖๖ ม. ๒๕๖๗ พ.ค.๒๕๖๘ หรือเร็วกว่า ๕.๕๐๐ ๓.๕๐๐ ม. หรือเร็วกว่า ตาม ๕.๕๐๐ ม. ๒๕๖๗ บ้านโพธิ์ หมู่ที่ ๕ ตำบล อ.อุ้มผาง หนองบัวลำภู	๕๕๖,๐๐๐			๒๕๖๐ (บาท)	เก็บทางหลวง ท้องถิ่น	รายงานได้รับตรวจ ส่งมอบไปทาง ศึกษาและขนส่ง	หน่วยงาน รับผิดชอบ สำนักงาน อบต.
๕	โครงการปรับปรุงสิ่งสาธารณูปโภค สาธารณูปโภค บ้านโพธิ์ หมู่ที่ ๕ ตำบล อ.อุ้มผาง หนองบัวลำภู	จัดการพัฒนา สิ่งสาธารณูปโภค และสาธารณูปโภค การสัญจร	เปิดดำเนินการปรับปรุง สิ่งสาธารณูปโภค บ้านโพธิ์ หมู่ที่ ๕ ๒๕๖๘ ม. ๒๕๖๙ พ.ค.๒๕๖๙ หรือเร็วกว่า ๕.๕๐๐ ๓.๕๐๐ ม. ๒๕๖๙ บ้านโพธิ์ หมู่ที่ ๕ ตำบล อ.อุ้มผาง หนองบัวลำภู	๕๐๐,๐๐๐				เก็บทางหลวง ท้องถิ่น	รายงานได้รับตรวจ ส่งมอบไปทาง ศึกษาและขนส่ง	หน่วยงาน รับผิดชอบ สำนักงาน อบต.

รายละเอียดโครงการพัฒนา

แผนพัฒนาท้องถิ่น (พ.ศ. ๒๕๖๖ - ๒๕70)

การแก้ไขแผนพัฒนาท้องถิ่น ครั้งที่ ๑/๒๕๖๖ (ฉบับที่ ๑)

องค์การบริหารส่วนตำบลมากกลาง อำเภอสูงเนิน จังหวัดนครราชสีมา

ก. ยุทธศาสตร์ชาติ ๒๐ ปี ที่ ๕ ด้านการสร้างการเติบโตบนคุณภาพชีวิตที่เป็นมิตรต่อสิ่งแวดล้อม (เติบโต สมดุล ยั่งยืน ทั้งเศรษฐกิจ สังคมและคุณภาพชีวิต)

ข. ยุทธศาสตร์จังหวัดที่ ๑ การพัฒนาส่งเสริมขีดความสามารถในการแข่งขันทางเศรษฐกิจ

ค. ยุทธศาสตร์การพัฒนาระดับกลาง ในเขตจังหวัดที่ ๑๐ ด้านการพัฒนาด้านโครงสร้างพื้นฐาน

ยุทธศาสตร์การพัฒนาระดับกลาง ที่ ๓ ยุทธศาสตร์การพัฒนาโครงสร้างพื้นฐาน การคมนาคมและการขนส่ง

๓.๑ แผนงบประมาณทั่วไป

ที่	โครงการ	วัตถุประสงค์	เป้าหมาย (ผลผลิตของโครงการ)	งบประมาณ				ตัวชี้วัด (KPI)	ผลที่คาดว่าจะได้รับ	หน่วยงานรับผิดชอบหลัก
				๒๕๖๖ (บาท)	๒๕๖๗ (บาท)	๒๕๖๘ (บาท)	๒๕๖๙ (บาท)			
๖	โครงการก่อสร้างถนนคอนกรีตเสริมเหล็ก บริเวณบ้านวังค้อ หมู่ที่ ๓ ตำบลหนองบัว	เพื่อป้องกันน้ำท่วมขังและอำนวยความสะดวกแก่เกษตรกรในการนำผลผลิตที่ระดมมาจำหน่ายสู่เกษตรกรได้อย่างสะดวกปลอดภัย	โครงการก่อสร้างถนนคอนกรีตเสริมเหล็ก ระยะทางรวมไม่น้อยกว่า ๑.๕ กม. ภายในงบประมาณโครงการบริหารส่วนตำบล ปีงบประมาณ ๒๕๖๖	๒๕๖๖ (บาท)	๒๕๖๗ (บาท)	๒๕๖๘ (บาท)	๒๕๖๙ (บาท)	มีถนนคอนกรีตเสริมเหล็กเพิ่มขึ้น	ลดปัญหาการเกิดอุบัติเหตุที่บริเวณบ้านวังค้อ และมีกำหนดพื้นที่ที่มีน้ำท่วมซ้ำ	หน่วยงานรับผิดชอบหลัก สำนักงาน
๗	โครงการก่อสร้างถังกลบ บำบัดน้ำเสียจากบ้านวังค้อ หมู่ที่ ๓	เพื่อป้องกันมลพิษทางน้ำที่ไหลลงสู่ลำน้ำมูลที่บริเวณบ้านวังค้อ	ดำเนินการก่อสร้างถังกลบ บำบัดน้ำเสีย จำนวน ๑ แห่ง ภายในงบประมาณโครงการบริหารส่วนตำบล ปีงบประมาณ ๒๕๖๖	๒๕๖๖ (บาท)	๒๕๖๗ (บาท)	๒๕๖๘ (บาท)	๒๕๖๙ (บาท)	มีถังกลบเพิ่มขึ้น	ลดปัญหาการเกิดกลิ่นเหม็นบริเวณลำน้ำมูลที่บริเวณบ้านวังค้อ และป้องกันน้ำท่วมซ้ำ	หน่วยงานรับผิดชอบหลัก สำนักงาน
๘	โครงการก่อสร้างถนนคอนกรีตเสริมเหล็ก บริเวณบ้านวังค้อ หมู่ที่ ๔	เพื่ออำนวยความสะดวกแก่เกษตรกรในการนำผลผลิตที่ระดมมาจำหน่ายสู่เกษตรกรได้อย่างสะดวกปลอดภัย	โครงการก่อสร้างถนนคอนกรีตเสริมเหล็ก ระยะทางรวมไม่น้อยกว่า ๑.๕ กม. ภายในงบประมาณโครงการบริหารส่วนตำบล ปีงบประมาณ ๒๕๖๖	๒๕๖๖ (บาท)	๒๕๖๗ (บาท)	๒๕๖๘ (บาท)	๒๕๖๙ (บาท)	มีถนนคอนกรีตเสริมเหล็กเพิ่มขึ้น	ลดปัญหาการเกิดอุบัติเหตุที่บริเวณบ้านวังค้อ และมีกำหนดพื้นที่ที่มีน้ำท่วมซ้ำ	หน่วยงานรับผิดชอบหลัก สำนักงาน

รายละเอียดโครงการพัฒนา

แผนพัฒนาท้องถิ่น (พ.ศ. ๒๕๖๖ - ๒๕70)

การแก้ไขแผนพัฒนาท้องถิ่น ครั้งที่ ๑/๒๕๖๖ (ฉบับที่ ๑)

องค์การบริหารส่วนตำบลนาตาล อำเภออุทุมพรพิสัย จังหวัดศรีสะเกษ

๓. ยุทธศาสตร์ที่ ๒๐ ปี ที่ ๕ ด้านการจ้างงานเต็มรูปแบบคุณภาพชีวิตที่เป็นมิตรสิ่งแวดล้อม (เติบโต สมดุล ยั่งยืน ทั้งเศรษฐกิจ สังคม และคุณภาพชีวิต)

๒. ยุทธศาสตร์จังหวัดที่ ๑ การพัฒนาและเห็นขีดความสามารถในการแข่งขันทางเศรษฐกิจ

๓. ยุทธศาสตร์การพัฒนาของ อปท. ในเขตจังหวัดที่ ๑๐ ด้านการพัฒนาด้วยโครงสร้างพื้นฐาน

ยุทธศาสตร์การพัฒนาของ อปท. บางส่วน ที่ ๓ ยุทธศาสตร์การพัฒนาโครงสร้างพื้นฐาน การคมนาคมและการขนส่ง

๓.๑ แผนงานบริหารงานทั่วไป

ที่	โครงการ	วัตถุประสงค์	เป้าหมาย (ผลผลิตของโครงการ)	งบประมาณ			ตัวชี้วัด (KPI)	ผลที่คาดว่าจะได้รับ	หน่วยงานรับผิดชอบหลัก
				๒๕๖๖ (บาท)	๒๕๖๗ (บาท)	๒๕๖๘ (บาท)			
๑	โครงการส่งเสริมซ่อมรถจักรยานยนต์	เปิดการซ่อมจักรยานยนต์	โดยดำเนินการส่งเสริมช่างซ่อมรถจักรยานยนต์	๕๐๐,๐๐๐ (บาท)	๒๕๖๗ (บาท)	๒๕๖๘ (บาท)	มีช่างซ่อมจักรยานยนต์เพิ่มขึ้น	ราษฎรได้รับความสะดวกสบายในการเดินทาง	หน่วยงาน
๒	โครงการส่งเสริมซ่อมรถจักรยานยนต์	เปิดการซ่อมจักรยานยนต์	โดยดำเนินการส่งเสริมช่างซ่อมรถจักรยานยนต์	๕๐๐,๐๐๐ (บาท)	๒๕๖๗ (บาท)	๒๕๖๘ (บาท)	มีช่างซ่อมจักรยานยนต์เพิ่มขึ้น	ราษฎรได้รับความสะดวกสบายในการเดินทาง	หน่วยงาน

รายละเอียดโครงการพัฒนา

แผนพัฒนาท้องถิ่น (พ.ศ. ๒๕๖๕ - ๒๕70)

การแก้ไขแผนพัฒนาท้องถิ่น ครั้งที่ ๑/๒๕๖๖ (ฉบับที่ ๓)

องค์การบริหารส่วนตำบลนากกลาง อำเภอสูงเนิน จังหวัดนครราชสีมา

๑. ยุทธศาสตร์ชาติ ๒๐ ปี ที่ ๕ ด้านการสร้างความสามารถในการแข่งขัน (เติบโต สมดุล ยั่งยืน ทั้งเศรษฐกิจ สิ่งแวดล้อม และคุณภาพชีวิต)

๒. ยุทธศาสตร์จังหวัดที่ ๑ การพัฒนาและเพิ่มขีดความสามารถในการแข่งขันทางเศรษฐกิจ

๓. ยุทธศาสตร์ด้านการพัฒนาของ อบต. ในประเด็นจังหวัดที่ ๑๐ ด้านการพัฒนาฐานโครงสร้างพื้นฐาน

ยุทธศาสตร์ด้านการพัฒนาของ อบต. นากกลาง ที่ ๓ ยุทธศาสตร์การพัฒนาโครงสร้างพื้นฐาน การคมนาคมและการขนส่ง

๓.๑ แผนงานบริหารงานทั่วไป

ที่	โครงการ	วัตถุประสงค์	เป้าหมาย (ผลผลิตของโครงการ)	งบประมาณ				ตัวชี้วัด (KPI)	ผลที่คาดว่าจะได้รับ	หน่วยงานรับผิดชอบหลัก
				๒๕๖๖ (บาท)	๒๕๖๗ (บาท)	๒๕๖๘ (บาท)	๒๕๖๙ (บาท)			
๑๗	โครงการก่อสร้างหอประชุม อบต. นากกลาง	เพื่อการจัดทำเป็นงานการคมนาคมและขยายผลภายในตำบล	เริ่มต้นดำเนินการรับจ้างจ้าง-ระดมเงินอุดหนุนจาก อบต. นากกลาง ๕๖๖,๕๖๖ บาท	๒๕๖๖ (บาท)	๒๕๖๗ (บาท)	๒๕๖๘ (บาท)	๒๕๖๙ (บาท)	ได้รับงบประมาณที่สนับสนุน	ราษฎรได้รับความสะดวกในการเดินทางและขนส่ง	หน่วยงานรับผิดชอบหลัก ส่วนนากกลาง
๑๘	โครงการปรับปรุงอาคาร อบต. นากกลาง - ศาลากลาง อบต. นากกลาง	เพื่อการจัดทำเป็นงานการคมนาคมและขยายผลภายในตำบล	ใช้เงินในการปรับปรุง ๕,๖๖๖,๖๖๖ บาท	๒๕๖๖ (บาท)	๒๕๖๗ (บาท)	๒๕๖๘ (บาท)	๒๕๖๙ (บาท)	สิ้นงบประมาณที่สนับสนุน	ราษฎรได้รับความสะดวกในการเดินทางและขนส่ง	หน่วยงานรับผิดชอบหลัก ส่วนนากกลาง

รายละเอียดโครงการพัฒนา

แผนพัฒนาท้องถิ่น (พ.ศ. ๒๕๖๖ - ๒๕70)

การแก้ไขแผนพัฒนาท้องถิ่น ครั้งที่ ๑/๒๕๖๖ (ฉบับที่ ๑)

องค์การบริหารส่วนตำบลนากลาง อำเภอสูงเนิน จังหวัดนครราชสีมา

ก. ยุทธศาสตร์ชาติ ๒๐ ปี ที่ ๕ ด้านการวางกรอบทิศทางพัฒนาที่ยั่งยืนด้วยพลังคนสร้างสรรค์ที่เป็นมิตรต่อสิ่งแวดล้อม (เชิงนิเวศ สมดุล ยั่งยืน ชิงชนะเลิศอยู่สูง สิ่งแวดล้อม และคุณภาพชีวิต)

ข. ยุทธศาสตร์จังหวัดที่ ๑ การพัฒนาและเพิ่มขีดความสามารถตามธรรมชาติของพื้นที่ ๑ ด้านการพัฒนาระบบนิเวศทางเศรษฐกิจ

ค. ยุทธศาสตร์การพัฒนาของ อปท. ในเขตจังหวัดที่ ๑๐ ด้านการพัฒนาฐานโครงสร้างพื้นฐาน

ยุทธศาสตร์การพัฒนาของ อปท. ในเขตเมือง กลาง ที่ ๑ ยุทธศาสตร์การพัฒนาโครงสร้างพื้นฐาน การคมนาคมและการขนส่ง

๓.๑ แผนงานบริหารงานทั่วไป

ที่	โครงการ	วัตถุประสงค์	เป้าหมาย (ผลผลิตของโครงการ)	งบประมาณ				ผลที่คาดว่าจะได้รับ	หน่วยงานรับผิดชอบหลัก
				๒๕๖๖ (บาท)	๒๕๖๗ (บาท)	๒๕๖๘ (บาท)	๒๕๖๙ (บาท)		
๑๓	โครงการก่อสร้างศาลากลาง ของบ้านนาขลุ่ย บ้านนาใหญ่พัฒนา หมู่ที่ ๖	เพื่อการพัฒนาระบบราชการและความสะดวกในการเข้าถึงของประชาชน	1. ก่อสร้างอาคารศาลากลางบ้านนาขลุ่ย หมู่ที่ ๖ บ้านนาใหญ่พัฒนา หมู่ที่ ๖ จำนวน ๑ หลัง 2. ก่อสร้างอาคารศาลากลางบ้านนาขลุ่ย หมู่ที่ ๖ บ้านนาใหญ่พัฒนา หมู่ที่ ๖ จำนวน ๑ หลัง	๒๕๖๖ (บาท) ๒๕๖๖,๐๐๐	๒๕๖๗ (บาท)	๒๕๖๘ (บาท)	๒๕๖๙ (บาท)	สามารถให้บริการประชาชนได้อย่างมีประสิทธิภาพ เพิ่มความสะดวกสบาย	สำนักงานปลัด อบต.บ้านนาขลุ่ย
๑๔	โครงการก่อสร้างถนน สายเชื่อมบ้านนาขลุ่ย ไปหนองก. บ้านนาใหญ่พัฒนา หมู่ที่ ๖	เพื่อแก้ไขปัญหาการคมนาคมและความสะดวกในการสัญจร	1. ก่อสร้างถนนสายเชื่อมบ้านนาขลุ่ย หมู่ที่ ๖ ไปหนองก. บ้านนาใหญ่พัฒนา หมู่ที่ ๖ จำนวน ๑ กิโลเมตร 2. ก่อสร้างถนนสายเชื่อมบ้านนาขลุ่ย หมู่ที่ ๖ ไปหนองก. บ้านนาใหญ่พัฒนา หมู่ที่ ๖ จำนวน ๑ กิโลเมตร	๒๕๖๖ (บาท) ๒๕๖๖,๐๐๐	๒๕๖๗ (บาท)	๒๕๖๘ (บาท)	๒๕๖๙ (บาท)	สามารถให้บริการประชาชนได้อย่างมีประสิทธิภาพ เพิ่มความสะดวกสบาย	สำนักงานปลัด อบต.บ้านนาขลุ่ย

รายละเอียดโครงการพัฒนา

แผนพัฒนาท้องถิ่น (พ.ศ. ๒๕๖๖ - ๒๕๗๐)

การแก้ไขแผนพัฒนาท้องถิ่น ครั้งที่ ๑/๒๕๖๖ (ฉบับที่ ๑)

องค์การบริหารส่วนตำบลกลาง อำเภอสว่างแดนดิน จังหวัดสกลนคร

ก. ยุทธศาสตร์ชาติ ๒๐ ปี ที่ ๕ ด้านการสร้างความสามารถในการแข่งขัน (เติบโต สอดคล้อง สิ่งแวดล้อม และคุณภาพชีวิต)

ข. ยุทธศาสตร์จังหวัดที่ ๑ การพัฒนาและเพิ่มขีดความสามารถในการแข่งขันทางเศรษฐกิจ

ค. ยุทธศาสตร์การพัฒนาของ อปท. ในเขตจังหวัดที่ ๑๐ ด้านการพัฒนาด้านโครงสร้างพื้นฐาน

ยุทธศาสตร์การพัฒนาของ องค์มาตฐาน ที่ ๓ ยุทธศาสตร์การพัฒนาระบบโครงสร้างพื้นฐาน การคมนาคมและการขนส่ง

๓.๑ แผนงานบริหารงานทั่วไป

ที่	โครงการ	วัตถุประสงค์	เป้าหมาย (ผลผลิตของโครงการ)	งบประมาณ			ตัวชี้วัด (KPI)	ผลที่คาดว่าจะได้รับ	หน่วยงานรับผิดชอบหลัก
				๒๕๖๖ (บาท)	๒๕๖๗ (บาท)	๒๕๖๘ (บาท)			
๑๕	โครงการปรับปรุงระบบงานในเขตอุตสาหกรรมบ้านเชียงเหนือ อ.สว่างแดนดิน	เพื่อการพัฒนาเมืองอุตสาหกรรมบ้านเชียงเหนือ	โดยดำเนินการปรับปรุงสภาพถนนในเขตอุตสาหกรรมบ้านเชียงเหนือ ๓.๐๐ เมตร	๓๐๐,๐๐๐ (บาท)	๒๕๖๗ (บาท)	๒๕๖๘ (บาท)	ได้รับมอบหมายให้ดำเนินการปรับปรุง	ราษฎรได้รับความสะดวกในการเดินทาง	หน่วยงานรับผิดชอบหลัก
๑๖	โครงการปรับปรุงสภาพถนนในเขตอุตสาหกรรมบ้านเชียงเหนือ อ.สว่างแดนดิน	เพื่อการพัฒนาเมืองอุตสาหกรรมบ้านเชียงเหนือ	โดยดำเนินการปรับปรุงสภาพถนนในเขตอุตสาหกรรมบ้านเชียงเหนือ ๓.๐๐ เมตร	๕๐๐,๐๐๐ (บาท)			ได้รับมอบหมายให้ดำเนินการปรับปรุง	ราษฎรได้รับความสะดวกในการเดินทาง	หน่วยงานรับผิดชอบหลัก

รายละเอียดโครงการพัฒนา

และแผนพัฒนาท้องถิ่น (พ.ศ. ๒๕๖๖ - ๒๕๗๐)

การแก้ไขแผนพัฒนาท้องถิ่น ครั้งที่ ๑/๒๕๖๖ (ฉบับที่ ๑)

องค์การบริหารส่วนตำบลปากกลาง อำเภอสูงเม่น จังหวัดนครราชสีมา

ก. ยุทธศาสตร์ที่ ๒๐ ปี ที่ ๕ ด้านการสร้างการเติบโตบนคุณภาพชีวิตที่เป็นมิตรต่อสิ่งแวดล้อม (เติบโต สมดุล ยั่งยืน ทั้งเศรษฐกิจ สิ่งแวดล้อม และคุณภาพชีวิต)

ข. ยุทธศาสตร์จังหวัดที่ ๑ การพัฒนาและเพิ่มขีดความสามารถในการแข่งขันทางเศรษฐกิจ

ค. ยุทธศาสตร์การพัฒนาของ อปท. ในเขตจังหวัดที่ ๓๐ ด้านการพัฒนาตามโครงสร้างพื้นฐาน

ยุทธศาสตร์การพัฒนาของ อปท. ในกลาง ที่ ๓ ยุทธศาสตร์การพัฒนาโครงสร้างพื้นฐาน การคมนาคมและการขนส่ง

๓.๑ แผนงานบริหารงานทั่วไป

ที่	โครงการ	วัตถุประสงค์	เป้าหมาย (ผลผลิตของโครงการ)	งบประมาณ			ตัวชี้วัด (KPI)	ผลที่คาดว่าจะได้รับ	หน่วยงานรับผิดชอบ
				๒๕๖๖ (บาท)	๒๕๖๗ (บาท)	๒๕๖๘ (บาท)			
๑๑	โครงการจ้างรถบรรทุก บริการประชาชน หน้าที่รถบรรทุกขนถ่าย ปุ๋ยจากโรงงานปุ๋ย ชนิด ๕	เพื่อรถบรรทุกจ้าง จากที่บริเวณเขตชุมชน	โดยตั้งไว้ตามเกณฑ์ ของรถบรรทุก ๑ ๕.๒๐ ตัน ๑ คัน ๑๓๖ เมตร หรือรถบรรทุก น้ำหนัก ๑๖๐๐ กิโล กรัมแบบ รถบรรทุก บริการรถบรรทุกจ้าง บนสาย ๑ คัน	๒๕๖๖ (บาท) ๓๕๐,๐๐๐	๒๕๖๗ (บาท)	๒๕๖๘ (บาท)	จำนวนรถบรรทุก แบบรถบรรทุกจ้าง ที่คัน	รถบรรทุกจ้าง จากที่จ้างรถ บรรทุกจ้างบน สาย	หน่วยงาน รับผิดชอบ
๑๒	โครงการปรับปรุง ถังขยะ บนถนนสุข พาณิชย์ บ้านปากกลางระดับ หมู่ที่ ๕	เพื่อการจัดเก็บขยะ บนถนน และวาง ถังขยะใหม่	โดยตั้งไว้ตามเกณฑ์ ของรถบรรทุก ๑ ๕.๒๐ ตัน ๑ คัน ๑๓๖ เมตร หรือรถบรรทุก น้ำหนัก ๑๖๐๐ กิโล กรัมแบบ รถบรรทุก บริการรถบรรทุกจ้าง บนสาย ๑ คัน	๒๕๖๖ (บาท) ๕๐๐,๐๐๐			ถังขยะบนถนน ที่คัน	รถบรรทุกจ้าง จากที่จ้างรถ บรรทุกจ้างบน สาย	หน่วยงาน รับผิดชอบ

รายละเอียดโครงการพัฒนา

แผนพัฒนาท้องถิ่น (พ.ศ. ๒๕๖๖ - ๒๕๗๐)

การแก้ไขแผนพัฒนาท้องถิ่น ครั้งที่ ๑/๒๕๖๖ (ฉบับที่ ๑)

องค์การบริหารส่วนตำบลบวกล่าง อำเภอสูงเนิน จังหวัดนครราชสีมา

ก. ยุทธศาสตร์ชาติ ๒๐ ปี ที่ ๕ ด้านการสร้างการเติบโตบนคุณภาพชีวิตที่เป็นมิตรต่อสิ่งแวดล้อม (เติบโต ปลอดภัย ยั่งยืน ทั้งเศรษฐกิจ สังคมและคุณภาพชีวิต)

ข. ยุทธศาสตร์จังหวัด ๑ ด้านการพัฒนาและเพิ่มขีดความสามารถในการแข่งขันทางเศรษฐกิจ

ค. ยุทธศาสตร์การพัฒนาของ อบท. ในเขตจังหวัดที่ ๒๐ ด้านการพัฒนาตามโครงสร้างพื้นฐาน

ยุทธศาสตร์การพัฒนาของ อบต.บวกล่าง ที่ ๓ ยุทธศาสตร์การพัฒนาโครงสร้างพื้นฐาน การคมนาคมและการขนส่ง

๓.๑ แผนงานบริหารงานทั่วไป

ที่	โครงการ	วัตถุประสงค์	เป้าหมาย (ผลผลิตของโครงการ)	งบประมาณ			ตัวชี้วัด (KPI)	ผลที่คาดว่าจะได้รับ	หน่วยงานรับผิดชอบหลัก			
				๒๕๖๖ (บาท)	๒๕๖๗ (บาท)	๒๕๖๘ (บาท)						
๑๐๔	โครงการปรับปรุงผิวจราจรในเขตพื้นที่บ้านบวกล่างสามัคคี หมู่ที่ ๓ ตำบลบวกล่าง อำเภอสูงเนิน จังหวัดนครราชสีมา	เพื่อส่งเสริมพัฒนาและสร้างการมีส่วนร่วมของประชาชนในการพัฒนาและเพิ่มขีดความสามารถในการแข่งขันทางเศรษฐกิจ	1. ปรับปรุงผิวจราจรในเขตพื้นที่บ้านบวกล่างสามัคคี หมู่ที่ ๓ ตำบลบวกล่าง อำเภอสูงเนิน จังหวัดนครราชสีมา	๕๐๐,๐๐๐		๒๕๖๗	๒๕๖๘	๒๕๖๙	๒๕๗๐	ส่วนราชการ อบต.บวกล่าง	ปรับปรุงผิวจราจรในเขตพื้นที่บ้านบวกล่างสามัคคี หมู่ที่ ๓ ตำบลบวกล่าง อำเภอสูงเนิน	หน่วยงาน อบต.บวกล่าง

รายละเอียดโครงการพัฒนา

แผนพัฒนาท้องถิ่น (พ.ศ. ๒๕๖๖ – ๒๕70)

การแก้ไขแผนพัฒนาท้องถิ่น ครั้งที่ ๑/๒๕๖๖ (ฉบับที่ ๑)

องค์การบริหารส่วนตำบลนากกลาง อำเภอสูงเนิน จังหวัดนครราชสีมา

ก. ยุทธศาสตร์ที่ ๒๐ ปี ที่ ๕ ด้านการสร้างการเติบโตบนคุณภาพชีวิตที่เป็นมิตรต่อสิ่งแวดล้อม (เติบโต ทยอย ยั่งยืน ทั้งเศรษฐกิจ สังคมคุณภาพชีวิต)

ข. ยุทธศาสตร์ที่ ๖ วิถีชีวิต ๓ การพัฒนาและเพิ่มขีดความสามารถในการแข่งขันทางเศรษฐกิจ

ค. ยุทธศาสตร์การพัฒนาเชิง อปท. ในเขตจังหวัดที่ ๓๐ ด้านการพัฒนาตำบลโครงสร้างพื้นฐาน

ยุทธศาสตร์การพัฒนาของ องค์.นากกลาง ที่ ๓ ยุทธศาสตร์การพัฒนาโครงสร้างพื้นฐาน การคมนาคมและการขนส่ง

๓.๑ แผนงานบริหารงานทั่วไป

ที่	โครงการ	วัตถุประสงค์	เป้าหมาย (ผลผลิตของโครงการ)	งบประมาณ				ตัวชี้วัด (KPI)	ผลที่คาดว่าจะได้รับ	หน่วยงานรับผิดชอบ
				๒๕๖๖ (บาท)	๒๕๖๗ (บาท)	๒๕๖๘ (บาท)	๒๕๖๙ (บาท)			
๒๐	โครงการปรับปรุงถนน ๒๖ ตร.กม. บริเวณทางหลัก : การคมนาคมและสร้างระบบน้ำ บริเวณทางหมู่บ้านชนบท ๒๖ ตร.กม. ปรับปรุงถนน ๒๖ ตร.กม. ปรับปรุงถนน ๒๖ ตร.กม. ปรับปรุงถนน ๒๖ ตร.กม.	เพื่อปรับปรุงสภาพถนน การคมนาคมและสร้างระบบน้ำ บริเวณทางหมู่บ้านชนบท ๒๖ ตร.กม.	ภายในปีงบประมาณ ๒๕๖๖-๒๕๖๘	๓,๕๐๐,๐๐๐				ส่วนราชการบุคคลที่เกี่ยวข้อง	ทางผู้ได้รับผลประโยชน์ทางเศรษฐกิจ	สำนักปลัด อบต.
๒๑	โครงการก่อสร้างถนน ๒๖ ตร.กม. บริเวณทางหลัก : การคมนาคมและสร้างระบบน้ำ บริเวณทางหมู่บ้านชนบท ๒๖ ตร.กม. ปรับปรุงถนน ๒๖ ตร.กม. ปรับปรุงถนน ๒๖ ตร.กม.	เพื่อปรับปรุงสภาพถนน การคมนาคมและสร้างระบบน้ำ บริเวณทางหมู่บ้านชนบท ๒๖ ตร.กม.	ภายในปีงบประมาณ ๒๕๖๖-๒๕๖๘	๓,๕๐๐,๐๐๐				ส่วนราชการบุคคลที่เกี่ยวข้อง	ทางผู้ได้รับผลประโยชน์ทางเศรษฐกิจ	สำนักปลัด อบต.

รายละเอียดโครงการพัฒนา

แผนพัฒนาท้องถิ่น (พ.ศ. ๒๕๖๖ - ๒๕70)

การแก้ปัญหาและพัฒนาท้องถิ่น ครั้งที่ ๓/๒๕๖๖ (ฉบับที่ ๓)

องค์การบริหารส่วนตำบลนากลาง อำเภอสูงเนิน จังหวัดนครราชสีมา

ก. ยุทธศาสตร์ชาติ ๒๐ ปี ๕ ด้านการสร้างความเติบโตอย่างมีนวัตกรรม (เติบโต สมสุข ยั่งยืน ทั้งเศรษฐกิจ สิ่งแวดล้อม และคุณภาพชีวิต)

ข. ยุทธศาสตร์จังหวัดที่ ๑ การพัฒนาและเพิ่มขีดความสามารถในการแข่งขันทางเศรษฐกิจ

ค. ยุทธศาสตร์การพัฒนาของ อบต. ในเขตจังหวัดที่ ๑๐ ด้านการพัฒนาทั้งโครงสร้างพื้นฐาน

ยุทธศาสตร์การพัฒนาของ อบต.นากลาง ที่ ๓ ยุทธศาสตร์การพัฒนาโครงสร้างพื้นฐาน การคมนาคมและการขนส่ง

๓.๑ แผนงานบริหารงานทั่วไป

ที่	โครงการ	วัตถุประสงค์	เป้าหมาย (ผลผลิตของโครงการ)	งบประมาณ			ตัวชี้วัด (KPI)	เกณฑ์พิจารณา จะได้รับ	หน่วยงาน รับผิดชอบ
				๒๕๖๖ (บาท)	๒๕๖๗ (บาท)	๒๕๖๘ (บาท)			
๒๖	บริหารงานทั่วไป ผล ๓๕๖๖-๒๕๖๗ ดูชี้. ๓๕๖๖-๒๕๖๗ ข.๒๕๖๖-๒๕๖๗	จัดการข้อมูลพื้นที่ทาง การคมนาคมและสร้าง ความสะดวกสบายผู้ขอ ข.๒๕๖๖-๒๕๖๗	โดยทั่วไปมีค่าก่อสร้าง และ ๓๕๖๖-๒๕๖๗ ๒๕๖๗-๒๕๖๘ ๒๕๖๘-๒๕๖๙ ๒๕๖๙-๒๕๗๐ ๒๕๗๐-๒๕๗๑ ๒๕๗๑-๒๕๗๒	๒๕๖๖ (บาท)	๒๕๖๗ (บาท)	๒๕๖๘ (บาท)	เห็นผลจากภาพรวม เพิ่มขึ้น	การดำเนินงาน ด้านคมนาคม	สำนักงาน ท้องถิ่น
๒๗	โครงการพัฒนา ของ อบต. นากลาง ปีงบประมาณ ๒๕๖๖-๒๕๖๗	เพื่อระบบงานที่ สะดวก รวดเร็ว	โดยดำเนินการขยาย ระบบงานที่ สะดวก รวดเร็ว และเพิ่ม ประสิทธิภาพ ของ อบต. นากลาง	๒๕๖๖ (บาท)	-	-	จำนวนงาน ที่เพิ่มขึ้น	การดำเนินงาน ด้านคมนาคม	สำนักงาน ท้องถิ่น

รายละเอียดโครงการพัฒนา

แผนพัฒนาท้องถิ่น (พ.ศ. ๒๕๖๖ - ๒๕70)

การแก้ไขแผนพัฒนาท้องถิ่น ครั้งที่ ๑/๒๕๖๖ (ฉบับที่ ๑)

องค์การบริหารส่วนตำบลบางทราย อำเภอสว่างแดนดิน จังหวัดนครราชสีมา

๓. ยุทธศาสตร์ที่ ๒๐ ปี ที่ ๕ ด้านการสร้างการเติบโตบนคุณภาพชีวิตที่เป็นมิตรต่อสิ่งแวดล้อม (เติบโต ปลอดภัย ยั่งยืน ทั้งเศรษฐกิจ สิ่งแวดล้อม และคุณภาพชีวิต)

๓. ยุทธศาสตร์ที่ ๑๐ การพัฒนาและเพิ่มขีดความสามารถในการแข่งขันทางเศรษฐกิจ

๓. ยุทธศาสตร์การพัฒนาของ อบท. ในเขตจังหวัดที่ ๑๐ ด้านการพัฒนาด้านโครงสร้างพื้นฐาน

ยุทธศาสตร์การพัฒนาของ อบต.บางทราย ที่ ๑ ยุทธศาสตร์การพัฒนาโครงสร้างพื้นฐาน การคมนาคมและการขนส่ง

๓.๑ แผนงานบริหารงานทั่วไป

ที่	โครงการ	วัตถุประสงค์	เป้าหมาย (ผลผลิตของโครงการ)	งบประมาณ				ตัวชี้วัด (KPI)	ผลที่คาดว่าจะได้รับ	หน่วยงานรับผิดชอบหลัก
				๒๕๖๖ (บาท)	๒๕๖๗ (บาท)	๒๕๖๘ (บาท)	๒๕๖๙ (บาท)			
๒๔	โครงการปรับปรุงถนน สาย พงษ์ นเรศวร ๑ ส รวมยาว ๑.๕ กิโลเมตร ภายในตำบลบางทราย	เพื่อปรับปรุงถนนในทาง การคมนาคมและสร้าง ความสะดวกในการสัญจร	๑. ถนนลาด และลูกรังมีความ ยาว ๑.๕ กิโลเมตร ตามแบบที่ อบต.บาง ทรายเสนอไว้ ๒. ไฟส่องสว่าง บนทางเท้า	๑๐๐,๐๐๐	-	-	-	สัมฤทธิ์ผลตามแบบ ฉบับที่ ๑	สมบูรณ์ได้ใช้ความ สะดวกในการ เดินทางและขนส่ง	สำนักงาน รับผิดชอบ ๕-๖/๑๕
๒๕	โครงการก่อสร้างคูน้ำ ทางเข้าทุ่ง จำนวน ๑.๖๖ (กม) (๔.๕)	เพื่อสร้างคูน้ำ ซึ่งทางเข้าทุ่ง แนวนี้ได้อยู่อย่าง ดี	คูน้ำเป็นการสร้าง ขึ้นทางเข้าทุ่ง จำนวน ๑.๖๖ กิโลเมตร ล้อมคอกแบบ เชิงลาดรับน้ำฝน ด้านนอกคอก	๘๘๐,๐๐๐	-	-	-	จำนวนคูน้ำ ได้ใช้ ๑.๖๖ กม	มีคูน้ำที่ เก็บกักน้ำฝน ได้อย่างดี	สำนักงาน รับผิดชอบ
๒๖	โครงการปรับปรุง ถนนสาย ผู้สูงอายุ ภายในตำบลบางทราย	เพื่อปรับปรุง ถนนสาย ผู้สูงอายุ ภายในตำบล	โดยดำเนินการ ปรับปรุง ถนนสาย ผู้สูงอายุ ภายในตำบล	๓๖๖,๐๐๐	-	-	-	ความพึงพอใจ ผู้รับบริการ ของ อบต.บางทราย	มีถนนที่ ปรับปรุง แล้ว ใช้ ได้	สำนักงาน รับผิดชอบ

รายละเอียดโครงการพัฒนา

แผนพัฒนาท้องถิ่น (พ.ศ. ๒๕๖๖ - ๒๕๗๐)

การแก้ไขแผนพัฒนาท้องถิ่น ครั้งที่ ๑/๒๕๖๖ (ฉบับที่ ๑)

องค์การบริหารส่วนตำบลนากลาง อำเภอสูงเนิน จังหวัดนครราชสีมา

๓. ยุทธศาสตร์ชาติ ๒๐ ปี ที่ ๕ ด้านการสร้างการเติบโตบนคุณภาพชีวิตที่เป็นมิตรต่อสิ่งแวดล้อม (ด้าน ๕.๑ เศรษฐกิจ สังคม และคุณภาพชีวิต)

๔. ยุทธศาสตร์จังหวัด ๑ ด้านการพัฒนาและเพิ่มขีดความสามารถในการแข่งขันทางเศรษฐกิจ

๕. ยุทธศาสตร์การพัฒนาของ อปท. ในระดับจังหวัดที่ ๑๐ ด้านการพัฒนาด้านโครงสร้างพื้นฐาน

ยุทธศาสตร์การพัฒนาของ อบต.นากลาง ที่ ๕ ยุทธศาสตร์การพัฒนาโครงสร้างพื้นฐาน การคมนาคมและการขนส่ง

๓.๑ แผนงานบริหารงานทั่วไป

ที่	โครงการ	วัตถุประสงค์	เป้าหมาย (ผลผลิตของโครงการ)	งบประมาณ				ตัวชี้วัด (KPI)	ผลที่คาดว่าจะได้รับ	หน่วยงานรับผิดชอบ ของหลัก
				๒๕๖๖ (บาท)	๒๕๖๗ (บาท)	๒๕๖๘ (บาท)	๒๕๖๙ (บาท)			
๒๓	โครงการจัดซื้อรถบรรทุก (กระบะ ๒) ๑ คัน และ รถบรรทุก ๗.๕ ตัน ๑ คัน และ รถบรรทุก ๑.๕ ตัน ๑ คัน รวม ๓ คัน	เพื่อป้องกันอุบัติเหตุ	เพื่อลดอุบัติเหตุบนท้องถนน	๘๕,๐๐๐				ผู้รับผิดชอบ	1. ความสะดวกสบายในการขับขี่ 2. ความทนทาน 3. ประสิทธิภาพในการบรรทุก 4. ประหยัดน้ำมัน 5. ความปลอดภัย	สำนักงาน อบต.นากลาง
๒๔	โครงการปรับปรุงถนนในพื้นที่ อบต.นากลาง	เพื่อปรับปรุงสภาพแวดล้อมในการให้บริการ	เพื่อลดอุบัติเหตุบนท้องถนน	๑๓๐,๐๐๐				ความพึงพอใจของประชาชน	1. ความสะดวกสบายในการเดินทาง 2. ความปลอดภัยในการเดินทาง 3. ประสิทธิภาพในการบำรุงรักษา	สำนักงาน อบต.นากลาง
๒๕	โครงการปรับปรุงถนนในพื้นที่ อบต.นากลาง	เพื่อปรับปรุงสภาพแวดล้อมในการให้บริการ	เพื่อลดอุบัติเหตุบนท้องถนน	๑๓๐,๐๐๐				ความพึงพอใจของประชาชน	1. ความสะดวกสบายในการเดินทาง 2. ความปลอดภัยในการเดินทาง 3. ประสิทธิภาพในการบำรุงรักษา	สำนักงาน อบต.นากลาง

รายละเอียดโครงการพัฒนา

แผนพัฒนาท้องถิ่น (พ.ศ. ๒๕๖๖ - ๒๕70)

การแก้ไขแผนพัฒนาท้องถิ่น ครั้งที่ ๗/๒๕๖๖ (ฉบับที่ ๑)

องค์การบริหารส่วนตำบลกลาง อำเภอสูงเนิน จังหวัดนครราชสีมา

ก. ยุทธศาสตร์ชาติ ๒๐ ปี ที่ ๕ ด้านการสร้างการเติบโตโดยคุณภาพชีวิตที่เป็นมิตรต่อสิ่งแวดล้อม (เติบโต สมดุล ยั่งยืน ทั้งเศรษฐกิจ สังคมและคุณภาพชีวิต)

ข. ยุทธศาสตร์จังหวัดที่ ๑ การพัฒนาและเพิ่มขีดความสามารถการแข่งขันทางเศรษฐกิจ

ค. ยุทธศาสตร์การพัฒนาของ อบต. ในเขตจังหวัดที่ ๑๐ ด้านการพัฒนาด้านโครงสร้างพื้นฐาน

ยุทธศาสตร์การพัฒนาของ อบต. ใจกลาง ที่ ๓ ยุทธศาสตร์การพัฒนาโครงสร้างพื้นฐาน การคมนาคมและการขนส่ง

๓.๑ แผนงานบริหารงานทั่วไป

ที่	โครงการ	วัตถุประสงค์	เป้าหมาย (ผลผลิตของโครงการ)	งบประมาณ				ตัวชี้วัด (KPI)	ผลที่คาดว่าจะได้รับ	หน่วยงานรับผิดชอบ
				๒๕๖๖ (บาท)	๒๕๖๗ (บาท)	๒๕๖๘ (บาท)	๒๕๖๙ (บาท)			
๑๐	โครงการปรับปรุงสิ่งอำนวยความสะดวก ศูนย์ P.M. ของ อบต. ใจกลาง โดยนำเงินอุดหนุนจาก MF บ้านกลาง หมู่ที่ ๕	ปรับปรุงสิ่งอำนวยความสะดวก การคมนาคมและยานยนต์ สาธารณะ โดยนำเงินอุดหนุนจาก MF บ้านกลาง หมู่ที่ ๕	โดยสิ่งอำนวยความสะดวกสาธารณะ เช่น ถนน ทางเท้า ไฟฟ้าส่องสว่าง ๕.๐๐ ล้านบาท ๒๕๖๗ ๒๕.๐๐ ล้านบาท ๒๕๖๘ ๒๕.๐๐ ล้านบาท ๒๕๖๙ ๒๕.๐๐ ล้านบาท	๕๕๐,๐๐๐				เส้นทางคมนาคมที่เพิ่มขึ้น	ราษฎรได้รับความสะดวกในการเดินทางและสิ่ง	หน่วยงานรับผิดชอบ สำนักงาน อบต. ใจกลาง
๑๑	โครงการก่อสร้างศูนย์บริการสาธารณสุข ศูนย์บริการสาธารณสุขบ้านกลาง หมู่ที่ ๕	เพื่อการจัดบริการสุขภาพ ที่ทันสมัยและสะดวก แก่ประชาชน	โดยดำเนินการก่อสร้างศูนย์บริการสาธารณสุขบ้านกลาง หมู่ที่ ๕ ๒๕๖๖ ๒๕.๐๐ ล้านบาท ๒๕๖๗ ๒๕.๐๐ ล้านบาท ๒๕๖๘ ๒๕.๐๐ ล้านบาท ๒๕๖๙ ๒๕.๐๐ ล้านบาท	๕๕๐,๐๐๐				เส้นทางคมนาคมที่เพิ่มขึ้น	ราษฎรได้รับความสะดวกในการเดินทางและสิ่ง	หน่วยงานรับผิดชอบ สำนักงาน อบต. ใจกลาง

แผนพัฒนาท้องถิ่น (พ.ศ. ๒๕๖๖ - ๒๕๗๐)

การแก้ไขแผนพัฒนาท้องถิ่น ครั้งที่ ๑/๒๕๖๖ (ฉบับที่ ๑)

องค์การบริหารส่วนตำบลบางทราย อำเภอสุพรรณบุรี จังหวัดนครราชสีมา

ก. ยุทธศาสตร์ชาติ ๒๐ ปี ที่ ๕ ด้านการสร้างความเติบโตแบบศูนยภาคชีวิตที่เป็นมิตรสิ่งแวดล้อม (เติบโตอย่างยั่งยืน ทั้งเศรษฐกิจ สังคม และคุณภาพชีวิต)

ข. ยุทธศาสตร์จังหวัดที่ ๑ การพัฒนาและเพิ่มขีดความสามารถในการแข่งขันทางเศรษฐกิจ

ค. ยุทธศาสตร์การพัฒนาของ อปท. ในเขตจังหวัดที่ ๑๐ ด้านการพัฒนาฐานโครงสร้างพื้นฐาน

ยุทธศาสตร์การพัฒนาของ อปท. ในเขตจังหวัด มี ๓ ยุทธศาสตร์ที่รวมโครงสร้างพื้นฐาน การคมนาคมและการขนส่ง

๓.๑ แผนงานบริหารงานทั่วไป

ที่	โครงการ	วัตถุประสงค์	เป้าหมาย (ผลลัพธ์ของ โครงการ)	งบประมาณ			ตัวชี้วัด (KPI)	ผลที่คาดว่าจะ ได้รับ	หน่วยงาน รับผิดชอบ
				๒๕๖๖ (บาท)	๒๕๖๗ (บาท)	๒๕๖๘ (บาท)			
๑๕	โครงการ อนุรักษ์ อนุรักษ์ อนุรักษ์ คน สืบสานวัฒนธรรม สกลไกร ชำนาญการ จ.บุรีรัมย์ ๕	เพื่อการพัฒนา การส่งเสริมและ ส่งเสริมในการจัด	โดยดำเนินการ อนุรักษ์ คน สืบสาน อนุรักษ์ ๒.๕๕๓ อนุรักษ์ อนุรักษ์ ๒๕๕๕ อนุรักษ์ อนุรักษ์ ๒๕๕๕ อนุรักษ์	-	-	-	สัมฤทธิ์ผลตาม ที่ตั้ง	รายงานได้รับ 4 สาขาในการ จัดการประชุม	
๑๖	โครงการ อนุรักษ์ อนุรักษ์ อนุรักษ์ ฟื้นฟู อนุรักษ์ อนุรักษ์ อนุรักษ์ อนุรักษ์ อนุรักษ์ อนุรักษ์ อนุรักษ์ อนุรักษ์	เพื่อการพัฒนา การส่งเสริมและ ส่งเสริมในการจัด	โดยดำเนินการ อนุรักษ์ คน สืบสาน อนุรักษ์ ๒.๕๕๓ อนุรักษ์ อนุรักษ์ ๒๕๕๕ อนุรักษ์ อนุรักษ์ ๒๕๕๕ อนุรักษ์	๕๐๐,๐๐๐	-	-	สัมฤทธิ์ผลตาม ที่ตั้ง	รายงานได้รับ 4 สาขาในการ จัดการประชุม	
๑๗	โครงการ อนุรักษ์ อนุรักษ์ อนุรักษ์ ฟื้นฟู อนุรักษ์ อนุรักษ์ อนุรักษ์ อนุรักษ์ อนุรักษ์ อนุรักษ์ อนุรักษ์ อนุรักษ์	เพื่อการพัฒนา การส่งเสริมและ ส่งเสริมในการจัด	โดยดำเนินการ อนุรักษ์ คน สืบสาน อนุรักษ์ ๒.๕๕๓ อนุรักษ์ อนุรักษ์ ๒๕๕๕ อนุรักษ์ อนุรักษ์ ๒๕๕๕ อนุรักษ์	๕,๐๐๐,๐๐๐	-	-	สัมฤทธิ์ผลตาม ที่ตั้ง	รายงานได้รับ 4 สาขาในการ จัดการประชุม	

แผนพัฒนาท้องถิ่น (พ.ศ. ๒๕๖๖ - ๒๕๗๐)

การแก้ไขแผนพัฒนาท้องถิ่น ครั้งที่ ๑/๒๕๖๖ (ฉบับที่ ๑)

องค์การบริหารส่วนตำบลนางกลาง อำเภออุตุยงเงิน จังหวัดนครราชสีมา

ก. ยุทธศาสตร์ชาติ ๒๐ ปี ปีที่ ๕ ด้านการสร้างการเติบโตบนคุณภาพชีวิตที่เป็นมิตรต่อสิ่งแวดล้อม (เติบโต อุตสาหกรรม ยั่งยืน ทั้งเศรษฐกิจ สังคม และคุณภาพชีวิต)

ข. ยุทธศาสตร์จังหวัดที่ ๑ การพัฒนาและเพิ่มขีดความสามารถในการแข่งขันทางเศรษฐกิจ

ค. ยุทธศาสตร์การพัฒนาของ อบต. ในเขตจังหวัดที่ ๑๐ ด้านการพัฒนาคุณภาพโครงสร้างพื้นฐาน

ยุทธศาสตร์การพัฒนาของ อบต. นางกลาง ปี ๓ ยุทธศาสตร์การพัฒนาโครงสร้างพื้นฐาน การคมนาคมและการขนส่ง

๓.๑ แผนงานบริหารงานทั่วไป

ที่	โครงการ	วัตถุประสงค์	เป้าหมาย (ผลผลิตของโครงการ)	งบประมาณ			ตัวชี้วัด (KPI)	ผลที่คาดว่าจะได้รับ	หน่วยงานรับผิดชอบหลัก
				๒๕๖๖ (บาท)	๒๕๖๗ (บาท)	๒๕๖๘ (บาท)			
๑๕	โครงการปรับปรุงระบบน้ำประปาหมู่บ้านบึงหว้า หมู่ที่ ๕ ตำบลบ้านค้อ	เพื่อระบบน้ำประปาที่สะอาดและปลอดภัย	ติดตั้งถังกรองน้ำประปา ๑ ชุด	๑๖๖,๐๐๐	-	-	จำนวนครัวเรือนที่ได้รับน้ำประปาที่สะอาด	อบต.บ้านค้อ	
๑๖	โครงการปรับปรุงถนนในเขตหมู่บ้านบึงหว้า หมู่ที่ ๕	เพื่อความสะดวกในการสัญจร	ปรับปรุงถนน ๑ กิโลเมตร	๓๐๐,๐๐๐	-	-	จำนวนครัวเรือนที่ได้รับบริการ	อบต.บ้านค้อ	

แผนพัฒนาห้าปีซ้อน (พ.ศ. ๒๕๖๖ - ๒๕70)

การแก้ไขแผนพัฒนาห้าปีซ้อน ครั้งที่ ๓/๒๕๖๖ (ฉบับที่ ๑)

องค์การบริหารส่วนตำบลนากลาง อำเภอสูงเนิน จังหวัดนครราชสีมา

ก. ยุทธศาสตร์ชาติ ๒๐ ปี ปีที่ ๕ ด้านการสร้างการเติบโตบนคุณภาพชีวิตที่เป็นมิตรต่อสิ่งแวดล้อม (เติบโต สมดุล ยั่งยืน ทั้งเศรษฐกิจ สังคมและคุณภาพชีวิต)

ข. ยุทธศาสตร์จังหวัดที่ ๒ การพัฒนาและเพิ่มขีดความสามารถด้านวิทยาศาสตร์ ๑๐ ด้านการพัฒนาศูนย์นวัตกรรมเกษตรดิจิทัล

๑. ยุทธศาสตร์การพัฒนาของ อบต.นากลาง ที่ ๓ ยุทธศาสตร์การพัฒนาโครงข่ายพื้นฐาน การคมนาคมและการขนส่ง

๓.๑ แผนงานบริหารงานทั่วไป

ที่	โครงการ	วัตถุประสงค์	เป้าหมาย (ผลผลิตของโครงการ)	งบประมาณ			ตัวชี้วัด (KPIs)	สิ่งที่คาดว่าจะได้รับ	หน่วยงานรับผิดชอบ
				๒๕๖๖ (บาท)	๒๕๖๗ (บาท)	๒๕๖๘ (บาท)			
๑๑	โครงการปรับปรุงระบบเพื่อรองรับงานด้านงาน คสอ. สายบังคับเรื่อง การคมนาคมและความ ด้านเทคโนโลยี ด้านนาข้าว การศึกษา หมู่ที่ ๒	เพื่อรองรับงานด้านงาน คสอ. สายบังคับเรื่อง ความ ด้านนาข้าว การศึกษา	โดยดำเนินการได้รวม กม. จจร. ๒ จุด ตามแผนที่แนบ ๑. สายบังคับเรื่อง คสอ. สายบังคับเรื่อง ๒๕๖๖. ๑๖๖ ๑๕๖ ๒. สายบังคับเรื่อง กสิกรรม การศึกษา ๓.๕๕๖. ๑๖๖ ๑๖๖ โดยมีพื้นที่รวมเนื้อ ๑๖๖. ๑๕๖ ๑๕๖ รวมแล้ว ๑๖๖. ๑๕๖ ๑๕๖	๒๕๖๖ (บาท)	๒๕๖๗ (บาท)	๒๕๖๘ (บาท)	๒๕๖๐ (บาท)	เส้นทางการคมนาคม ดีขึ้น	ทางบุรีรัมย์ สำนักงาน อบต.นา กลาง

บัญชีผู้ถือหุ้น

แผนพัฒนาท้องถิ่น (พ.ศ.๒๕๖๖-๒๕๗๐)

องค์การบริหารส่วนตำบลนากลาง อ.สูงเนิน จ.นครราชสีมา

ที่	แผนงาน/โครงการ/กิจกรรม	หมวด	ประเภท	เป้าหมาย (ผลผลิตของตัวชี้วัด)	สรุปผลตาม					หน่วยงาน ที่รับผิดชอบ	
					๒๕๖๖	๒๕๖๗	๒๕๖๘	๒๕๖๙	๒๕๗๐		
๑	แผนงาน/โครงการ/กิจกรรม	สวัสดิการ	ศูนย์พักพิงผู้สูงอายุ หรืออู่เลี้ยงสัตว์	โครงการก่อสร้างอู่เลี้ยงสัตว์ (CV C. บริเวณ ตลาดชุมชนบ้านนากลาง และบริเวณอู่เลี้ยง สัตว์บ้านนากลาง	๓๘,๐๐๐						สำนักงานผู้ จัด